

くらしやすさで未来をともにつくるまち清水町

Apr.2026

広|報|し|み|ず

4

No.1091



卒業 新たな門出

3月19日(木) 西小学校 卒業証書授与式

令和8年度 施政方針 (要旨)

Fiscal Year 2026 Administrative Policy



清水町長 関 義弘

令和8年第一回町議会定例会で、令和8年度の町政運営に対する考えと主要な施策の概要を発表しました。

令和8年度の町政運営に向けて

私が、令和5年4月23日に町民の皆さまから2期目の負託を受け、町長に就任してから早3年が経ちます。令和8年度は、私の2期目の任期の最終年度を迎えます。2期目の就任に当たり、「笑街健幸まちづくりのさらなる前進」、「災害に強い安全安心のまちづくり」、「子どもたちの学びや活動の場の充実」、「都市基盤整備と公共交通の充実」、「美しい未来の環境を守り活用するまちづくり」の5つの柱を掲げ、これまで各般にわたる行政課題に対し職員一丸となって取り組んでまいりました。とりわけ「笑街健幸まちづくりのさらなる前進」におきましては、まち歩きアプリ「PLUS・Walk 清水町」を活用した健康行動の推進、幅広い世代が健康的に日常生活を過ごすきっかけづくりとする「健幸スポットの駅」の設置、高齢者の心と体の健幸維持・増進のためのスポーツ施設や文化施設等の利用を無料化する「笑街健幸パスポート」の創設など、さまざまな事業を行ってまい

りました。これらの取り組みは、コロナ禍でさまざまな事業が中止となり、多くの町民が外出を控えなければならぬ状況から、町のにぎわいや活気を取り戻す過程において、重要な役割を果たしたものと自負しております。

次に、「災害に強い安全安心のまちづくり」におきましては、内水浸水シミュレーションや内水浸水想定区域の指定を基に、雨水管理総合計画と内水ハザードマップの作成を手掛け、災害への備えの強化を図ったほか、「子どもたちの学びや活動の場の充実」におきましては、学校等施設の老朽化が進む現状において、町内で最も建築年数が経過した南小学校北校舎の改築を行いました。ま

た、より良い保育教育環境を確保することを目的に、幼稚園・保育所の再編計画を策定いたしました。

「都市基盤整備と公共交通の充実」におきましては、本町の魅力である「くらしやすさ」の向上に向けた、将来の公共交通のあり方を明示することが不可欠であるとの考えのもと、地域公共交通計画の策定に着手いたしました。

「美しい未来の環境を守り活用するまちづくり」におきましては、気候変動が身近な生活環境に影響を及ぼす中、本町の美しく豊かな自然環境を町民と一体となって保全することを目的とした、清水町環境基本条例の制定のほか、町の公衆衛生に大きく関わる可燃ごみの安定的な処理に向け、地方自治法の規定に基づく事務委託の方法による処理や沼津市新中間処理施設の建設等に関する調整を行ってまいりました。

新たな3つの決意

町の将来都市像である「くらしやすさで未来をともにつくるまち・清水町」の実現に向けて取り組む中で迎える新年度は、私の任期4年目の集大成の年であり、第5次清水町総合計画後期基本計画のスタートとな



令和8年度施政方針演説の様子

「くらしやすさで未来をともにつくるまち・清水町」の実現を目指して

選択と集中で持続可能な町政運営に取り組む



重要な年でもあります。この大きな節目となる令和8年度の町政運営に当たって、左記のとおり、新たに3つの決意をお示しします。

1つ目の決意

笑街健幸を実現できるまちづくり

▼保護者の就労状況に関わらず乳児を預けることができる新たな制度や、産後ケア事業の自己負担額の軽減を実施する。

▼高齢者の皆さまの生きがいのあるくらしに役立てるため「笑街健幸パスポート事業」を継続する。

▼「歩いてくらせるまちづくり」を目指すため、令和7年度に作成した「清水町地域公共交通計画」を指針として、各種検証を加えながら、誰もが移動しやすい持続可能な地域交通を目指し、交通ネットワークの構築に努めていく。

2つ目の決意

未来を拓く学びとまちの活力を
実感できるまちづくり

▼清水中学校の外壁および給排水機能等の改修工事の準備を進めるほか、夏場の熱さ対策として、全ての小中学校の体育館にスポットクーラーを配備する。

▼令和7年度に策定した「市街化調整区域の土地利用方針」に基づいて、生活インフラに恵まれた本町の強みを活かした町域の有効活用を進め、さらなる産業の活性化や新しい人の流れの創出に取り組む。

3つ目の決意

美しい環境と安全なくらしを
実感できるまちづくり

▼町の宝である柿田川に触れる貴重な体験を提供する機会として、清水小学校教材園の一般開放事業を継続するほか、小学生を対象とした環境教育を継続して実施する。

▼令和7年度に策定した雨水管理総合計画と内水ハザードマップを踏まえ、必要な対策を段階的に進めるとともに、Web版防災ハザードマップを整備する。

「くらしやすさで未来をともに つくるまち」を目指して

前述した新たな3つの決意と第5次清水町総合計画の6つの基本目標に基づき、予算編成を行った結果、一般会計の予算規模は123億6300万円となり、令和7年度当初予算と比較し10億2700万円、7.7%の減額となりました。

我が国が直面する少子高齢化という社会構造の変化は、税の減収につながる生産年齢人口の減少、また、高齢化の進展は、社会保障費のさらなる増加を招くことから、我が町も例外なく、今後の財政状況は一層厳しくなることが予測されます。

このような中、私は町長就任以来、職員と一丸となって一步一步地道に町政の基盤となる財政力・政策執行力の向上に努めてまいりました。厳しい町政環境を乗り越えるため、さまざまな課題が山積する中でも、選択と集中に基づく持続可能な町政運営を堅持し、貴重な予算を有効活用し、政策の執行力を高め、第5次清水町総合計画に掲げる将来都市像「くらしやすさで未来をともにつくるまち・清水町」の実現に向けて引き続き鋭意取り組んでまいります。

※施政方針の全文は、町ホームページをご覧ください。



▲町 HP

清水町 施政方針

検索

詳細／役場3階 企画課 企画調整係
☎ 981・8279

令和8年度 予算

総予算 207億5,695万円

▶一般会計予算	123億6,300万円
▶特別会計予算	60億1,473万円
▶事業会計予算	23億7,922万円

令和8年度一般会計当初予算は、123億6,300万円（前年度比10億2,700万円減）、特別会計および事業会計を合わせた総額は207億5,695万円（前年度比10億5,546万円減）となりました。

令和8年度も引き続き、効果的な施策の推進を図りながら、選択と集中による健全な行財政運営に取り組んでまいります。

詳細／役場3階 企画課 財政係 ☎981・8279

一般会計の歳入

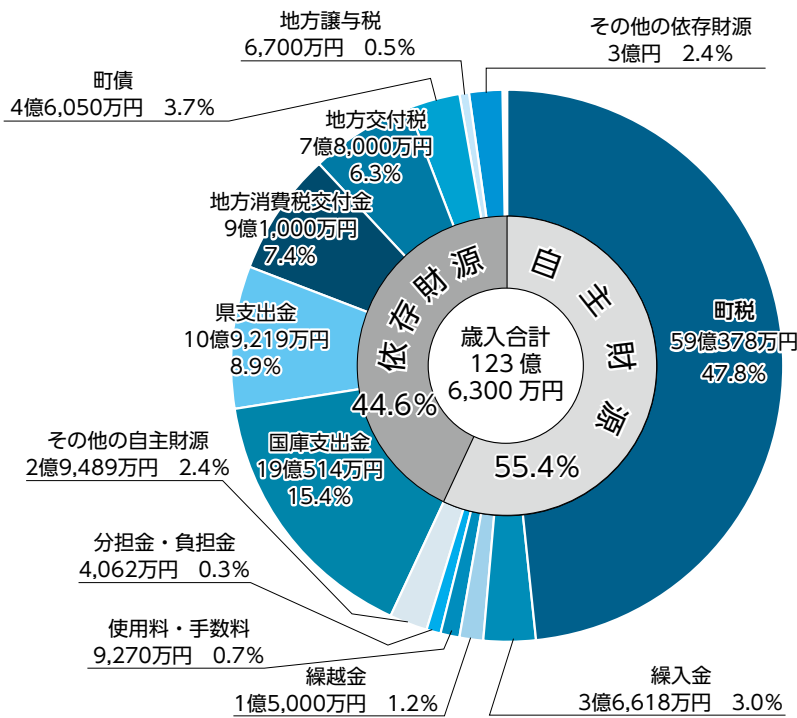

町税の内訳

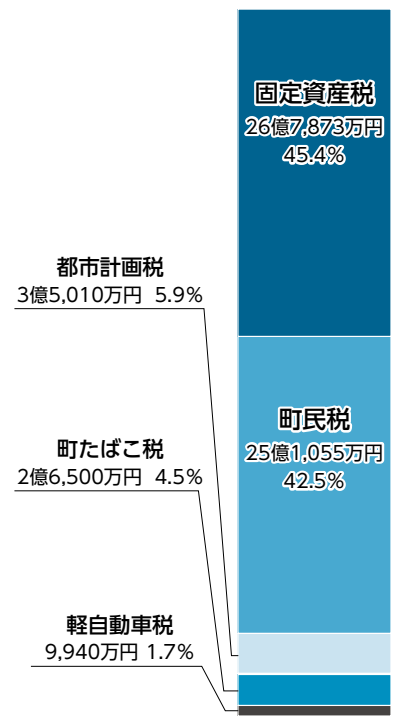

町民一人当たりの町税 187,941円

※人口…31,413人
(令和8年3月1日現在 住民基本台帳人口で算出)

【用語解説(歳入)】

自主財源	町税など、町が自主的に調達することができる財源
依存財源	国庫(県)支出金など、町が自主的に調達することのできない財源
町税	住民税、固定資産税、軽自動車税など、町民の皆さまから納めていただく税金
繰入金	町の基金や他会計から繰り入れるお金
繰越金	前年度から繰り越したお金
使用料・手数料	公共施設の利用や町が提供するサービスに対し、利用者から徴収するお金
分担金・負担金	法令などにより、事業に必要な経費を負担していただくお金
国庫(県)支出金	町が実施する特定の事業に対して、国(県)が負担、補助するお金
町債	学校や道路などの公共施設を整備するための財源として、国や金融機関から町が借り入れるお金
地方消費税交付金	地方消費税の一部について、人口と従業者数の割合で市町村に交付されるお金
地方交付税	自治体間の財源の不均衡を調整するため国から交付されるお金
地方譲与税	地方揮発油譲与税など国が徴収して、地方自治体に譲与するお金

II 会計別予算額

会計名	予算額	対前年度比	会計の説明
一般会計	123億6,300万円	△7.7%	道路や教育施設の整備、福祉、ごみ処理、消防など暮らしに関係のある経費を経理する会計
特別会計	60億1,473万円	1.7%	特定の事業における収入と支出を一般会計と区別して経理する会計
・土地取得	1万円	0.0%	一般会計で実施する公共事業に必要な用地の先行取得などを経理する会計
・国民健康保険事業	28億8,461万円	0.2%	被保険者が医療機関で受診したときの医療費の支払いなどを経理する会計
・介護保険事業	25億5,938万円	3.0%	被保険者が介護サービスを受けたときのサービス費の支払いなどを経理する会計
・後期高齢者医療	5億7,073万円	3.8%	後期高齢者医療制度における保険料や静岡県後期高齢者医療広域連合への納付金の経理などを行う会計
事業会計	23億7,922万円	△5.1%	地方公営企業法に基づき、特定の事業における収入と支出を一般会計と区別して経理する会計
・下水道事業	23億7,922万円	△5.1%	公共下水道の整備費および維持管理費などを経理する会計
合計	207億5,695万円	△4.8%	

II 一般会計の目的別歳出

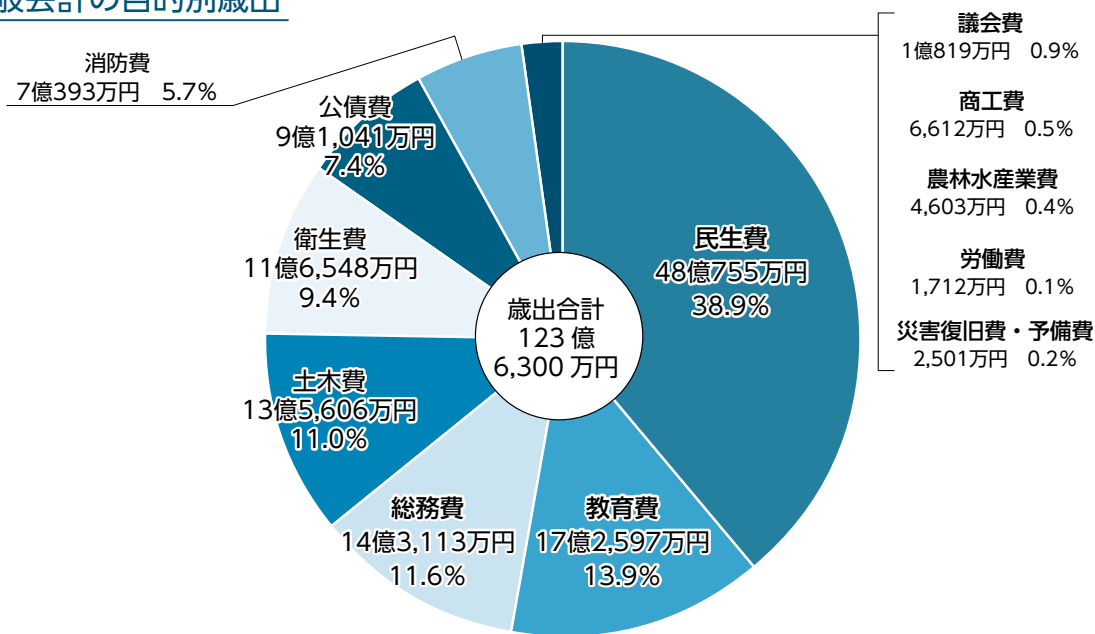

II 町民一人当たりに使われるお金 393,563円

※人口…31,413人
(令和8年3月1日現在 住民基本台帳人口で算出)

【用語解説(目的別歳出)】

- 民生費…………… 児童、高齢者、障がいのある方などの福祉向上のための経費
- 教育費…………… 小・中学校や幼稚園、生涯学習、スポーツ振興のための経費
- 総務費…………… 戸籍、税の賦課徴収、自治振興、統計、交通安全対策などのための経費
- 土木費…………… 道路、河川、公園などの整備や維持管理のための経費
- 衛生費…………… ごみ・し尿の処理や環境衛生の向上、健康づくりのための経費
- 公債費…………… 町の借入金を返済するための経費
- 消防費…………… 消防・地震防災対策のための経費
- 議会費…………… 議会を運営するための経費
- 商工費…………… 商工業や観光の振興のための経費
- 農林水産業費…………… 農業の振興や緑化のための経費
- 労働費…………… 勤労者の福利厚生のための経費
- 災害復旧費…………… 自然災害などの復旧のための経費

令和8年度 主な事業

第5次清水町総合計画の6つの基本目標に沿って、令和8年度の主な事業を紹介します。

基本目標1 誰もがやすらぎと生きがいを感じる「笑街健幸」のまちへ

▶ 予防接種事業【1億3,146万円】

妊婦を対象としたRSウイルス予防接種の開始など、感染症の発生とまん延を予防するための予防接種を実施します。

▶ 5歳児健診フォローアップ事業【52万円】

5歳児健診の結果を踏まえ、健診事後教室を開催し、安心して就学できるよう支援を実施します。

基本目標2 子どもの成長や学びを地域全体で支えるまちへ

▶ こども誰でも通園制度【725万円】

保育所等に通っていない0歳6カ月～3歳未満の子どもを、保護者の就労状況等に関係なく預かる制度を開始します。

▶ 学校体育館スポットクーラーの導入【428万円】

小・中学校の体育館における夏季部活動時などの熱中症対策としてスポットクーラーを導入します。

▶ 放課後児童教室インターネット回線整備【155万円】

放課後児童教室において、児童が学校の宿題に取り組めるようネットワークを整備します。



基本目標3 豊かな自然環境と地域の活力が誇りを育むまちへ

▶ 沼津市新中間処理施設建設費負担事業【1億2,485万円】

沼津市が実施する新中間処理施設建設事業に対し、負担金を拠出します。

▶ 森林環境整備事業【366万円】

森林環境譲与税基金を活用し、本城山の森林を整備します。

基本目標4 持続可能で快適な暮らしを支える都市基盤を備えるまちへ

▶ 玉川卸団地線南伸道路整備事業【1億6,947万円】

玉川卸団地線南伸道路整備に伴う用地の取得や、物件移転補償に係る調査などを行います。

▶ 公共交通実証実験に係る事前調査業務【600万円】

オンデマンド交通の実証実験のための事前調査を実施します。



基本目標5 自助・共助・公助の連携で安全で安心してくらせるまちへ

▶ 防災ハザードマップ更新業務【391万円】

清水町防災ハザードマップの更新およびWEB版の作成をします。

基本目標6 未来への責任あるまちへ

▶ ふるさと納税支援業務【352万円】

寄付額の増加を図るため、返礼品の開発や返礼品提供事業者の新規登録などの支援業務を民間事業者に委託します。

▶ 公金収納のデジタル化業務【275万円】

介護保険料や後期高齢者医療保険料など地方税以外の公金について、二次元バーコードを活用した納入を促進するため、システム改修等を実施します。

国民健康保険、後期高齢者医療制度に加入している方へ

人間ドック・脳ドックの自己負担金が変わります

詳細／まほろば館内 健幸づくり課 けんしん指導係 ☎971・5151

	国民健康保険に加入している方	後期高齢者医療制度に加入している方
検査費用	33,000～57,000円	
助成額	検査費用の7割（上限25,000円）	検査費用の7割（心臓ドック25,000円）
自己負担金	1日人間ドック 9,900～20,100円 脳ドック 28,000～32,000円 心臓ドック 25,000円	1日人間ドック 9,900～13,600円 脳ドック 15,900～17,100円 心臓ドック 25,000円
対象者	満20歳以上で国民健康保険税の滞納のない方	後期高齢者医療保険料の滞納のない方
対象期間	令和8年4月1日から令和9年1月31日まで	

※令和8年度から自己負担金を変更します。各病院の自己負担金は下記の2次元コードからご確認ください。

※各ドックには「特定健康診査」、「後期高齢者健康診査」の検査項目をすべて含むため、この助成制度を利用した場合、町で行う「特定健康診査」、「後期高齢者健康診査」は受診できませんのでご注意ください。

※制度の利用は年度につき、1日人間ドック、脳ドック、心臓ドックのいずれかのコースを1回のみです。

※特定健康診査および後期高齢者健康診査の検査項目（身体測定、血圧、血中脂質、肝機能、血糖、尿、貧血、心電図）以外の検査などについては、各医療機関へご確認ください。

※国民健康保険、後期高齢者医療制度以外の健康保険に加入している方で、人間ドックなどを希望する場合は、ご加入されている医療保険者にお問い合わせください。



▲各病院の自己負担金

▶ご利用手順

- ① 下記医療機関に、電話で人間ドックなどの予約をし、期日を確定してください。「清水町のドック補助を使います」とお伝えいただくとスムーズです。
- ② ドックを受診される1週間前までに、**加入保険を確認できるもの（マイナンバーカードなど）を持参して**、健幸づくり課の窓口にお越しいただき、人間ドックなど受診券の交付申請をしてください。その場で受診券を発行します。
※6月以降、特定健診などの受診券（オレンジ色の封筒で郵送されます）がお手元にある方は一緒にお持ちください。
- ③ 受診当日、医療機関の窓口で受診券を提出してください。結果は当日、または数日後に医療機関から送付されます。

医療機関名	所在地	電話番号	1日ドック	脳ドック	心臓ドック
御成橋栄クリニック	沼津市八幡町29-1 栄ビル2階	952-2525	○		
聖隷沼津健康診断センター	沼津市本字下一丁田895-1	962-9882	○		
田沢医院	沼津市大手町三丁目7-1	963-5155	○		
東海検診センター	沼津市新沢田8-7	922-1157	○		
べっく・メディカル・クリニック	沼津市西沢田338-1	921-1302	○		
芹沢病院	三島市幸原町二丁目3-1	988-2750	○		
三島共立病院	三島市玉川353	975-9322	○		
三島総合病院	三島市谷田字藤久保2276	975-8841	○		
三島中央病院健診センター	三島市緑町1-3	971-4155	○		
池田病院健康管理センター	長泉町本宿411-5	986-8600	○		
N T T 東日本伊豆病院	函南町平井750	978-9612	○	○	
東部メディカル健康管理センター	函南町仁田楠台777-4	979-2657	○	○	
桑名眼科脳神経クリニック	清水町久米田27-1	975-2200		○	
静岡医療センター	清水町長沢762-1	975-2000		○	
西島病院	沼津市大岡2835-7	922-3087		○	
岡村記念病院	清水町柿田293-1	957-1180			○

令和8年度 町保健センター

母子保健行事予定表

詳細／まほろば館内 健幸づくり課 保健予防係 ☎971・5151

乳幼児健康診査

▶ 1カ月児・4カ月児・10カ月児健康診査

母子健康手帳別冊の受診票にて、静岡県内の小児科(指定医療機関)で受けられます。

▶ 6カ月児健康相談・1歳6カ月児健康診査・2歳児歯科健康診査・3歳児健康診査

とき／毎月火曜日

※対象者には、健診日の1カ月程度前に個別通知を郵送します。

※2歳児歯科健康診査は、対象月を2回に分けて実施します。日程は個別通知を郵送します。

受付時間	6カ月児健康相談 9時から	1歳6カ月児健康診査 13時10分から	2歳児歯科健康診査 12時40分から	3歳児健康診査 12時50分から
4月	7日 R7.9月生	14日 R6.9月生	14日,28日 R6.3月生	28日 R5.3月生
5月	12日 10月生	19日 10月生	19日,26日 4月生	26日 4月生
6月	2日 11月生	9日 11月生	9日,23日 5月生	23日 5月生
7月	7日 12月生	14日 12月生	14日,28日 6月生	28日 6月生
8月	4日 R8.1月生	18日 R7.1月生	18日,25日 7月生	25日 7月生
9月	1日 2月生	8日 2月生	8日,15日 8月生	15日 8月生
10月	6日 3月生	13日 3月生	13日,27日 9月生	27日 9月生
11月	10日 4月生	17日 4月生	17日,24日 10月生	24日 10月生
12月	1日 5月生	8日 5月生	8日,15日 11月生	15日 11月生
R9.1月	5日 6月生	12日 6月生	12日,19日 12月生	19日 12月生
2月	2日 7月生	9日 7月生	9日,16日 R7.1月生	16日 R6.1月生
3月	2日 8月生	9日 8月生	9日,16日 2月生	16日 2月生

▶ 5歳児健康診査

対象／年中児 ※詳細は、郵送または幼稚園・保育所(園)を通じてお知らせします。

育児相談(乳幼児健康相談)

※要電話予約、身体計測のみは予約不要

とき／毎月原則第2・4金曜日 9時30分～11時

ところ／まほろば館内 健幸づくり課(保健センター)

※助産師による授乳相談、子どもの栄養相談も行っています。



▲母子健康手帳アプリ
はこちら

離乳食講習会

※母子手帳アプリから要予約

とき／【前期(生後3～6カ月頃)】下記日程の13時～14時30分

4月9日(木)、6月4日(木)、8月6日(木)、10月1日(木)、12月3日(木)、令和9年2月4日(木)

【後期(生後7カ月～1歳頃)】下記日程の13時～14時30分

5月14日(木)、7月2日(木)、9月3日(木)、11月5日(木)、令和9年1月7日(木)、3月4日(木)

ところ／まほろば館内 健幸づくり課(保健センター)

フッ化物塗布

むし歯予防のためのフッ素塗布が町内指定医療機関で受けられます。

1歳6カ月児健康診査・2歳児歯科健康診査・3歳児健康診査の際にフッ素塗布券をお渡しします。

子どもの予防接種について

予防接種の種類	接種開始時期	接種券の郵送時期	接種回数	
小児用肺炎球菌 初回	生後2カ月～	生後2カ月	3回	
B型肝炎			3回	
ロタウイルス			2～3回 (ワクチンにより異なる)	
5種混合 1期			3回	
BCG			1回	
日本脳炎 1期初回	生後3カ月～	生後11カ月	2回	
水痘	生後6カ月～		1回	
MR 1期	1歳の誕生日～		1回	
小児用肺炎球菌 1期追加	(ワクチンにより異なる)		1回	
5種混合 1期追加			1回	
日本脳炎 1期追加 ※1			1回	
MR 2期	年長児の間		年長	1回
日本脳炎 2期	9歳の誕生日～		9歳	1回
2種混合	11歳の誕生日～		11歳	1回
HPV(子宮頸がん予防) ※2	小学6年生～		小学6年生	2～3回 (接種時期やワクチンにより異なる)

※1【日本脳炎】 令和8年度は、生後11カ月から4歳の方に1期追加の接種券を郵送します。

▶特例措置について

対象／平成19年4月1日以前生まれの20歳未満の方

平成17年5月から平成22年5月まで積極的な接種推奨が差し控えられていたため、上記年齢の方は不足分の接種ができます。接種券を発行しますので、保健センターへ母子手帳を持参し、お手続きください。

※2【HPV(子宮頸がん予防)】 令和8年度は、小学6年生の女子に接種券を郵送します。

HPV ワクチンは、子宮頸がんの原因となるヒトパピローマウイルス (HPV) の感染を防ぐワクチンです。

妊婦の予防接種について

4月から、**「RS ウイルス母子免疫ワクチン」**の定期接種が始まります。

対象／妊娠28週から36週までの妊婦

費用／無料(指定医療機関で接種する場合)

大人の予防接種について

▶高齢者肺炎球菌

対象／65歳の方

※65歳の誕生月の月末に接種券を郵送します。

接種期間／66歳の誕生日の前日まで

▶带状疱疹(定期接種)

対象／①令和8年度に65、70、75、80、85、90、95、100歳になる方

②60～64歳で、ヒト免疫不全ウイルスによる免疫障害で日常生活が不可能な方

※接種券は対象の方に郵送しています。

※過去に町の助成制度で既に接種された方は対象外となります。

接種期間／令和9年3月31日まで

【定期接種対象外の方への接種費用助成制度(50歳以上、生涯に1度のみ)】

ワクチン種類	助成費用	回数
組み換えワクチン (不活化ワクチン)	10,000円	2回
生ワクチン	4,000円	1回

【高齢者肺炎球菌ワクチンに関する注意事項】

■4月からワクチンの種類が変わります

自己負担金／3,200円

■65歳以上66歳未満(昭和36年3月31日生まれまで)の方でまだ接種していない方へ

お手元にある接種券は、4月以降お使いいただけません。お手数をお掛けしますが、保健センターで新しい接種券に差し替えてから接種を受けていただくようお願いいたします。



清水町交通事故マップ

詳細 役場3階

くらし安全課 交通防犯係

☎981・8217

令和7年に町内で起きた人身事故発生場所を示した地図です。
事故発生が多い交差点等の場所を通行する際は、注意してください。

▶令和7年中の人身事故件数
(令和7年1月1日～12月31日)

173件

▶負傷者数

201人

▶死者数

0人

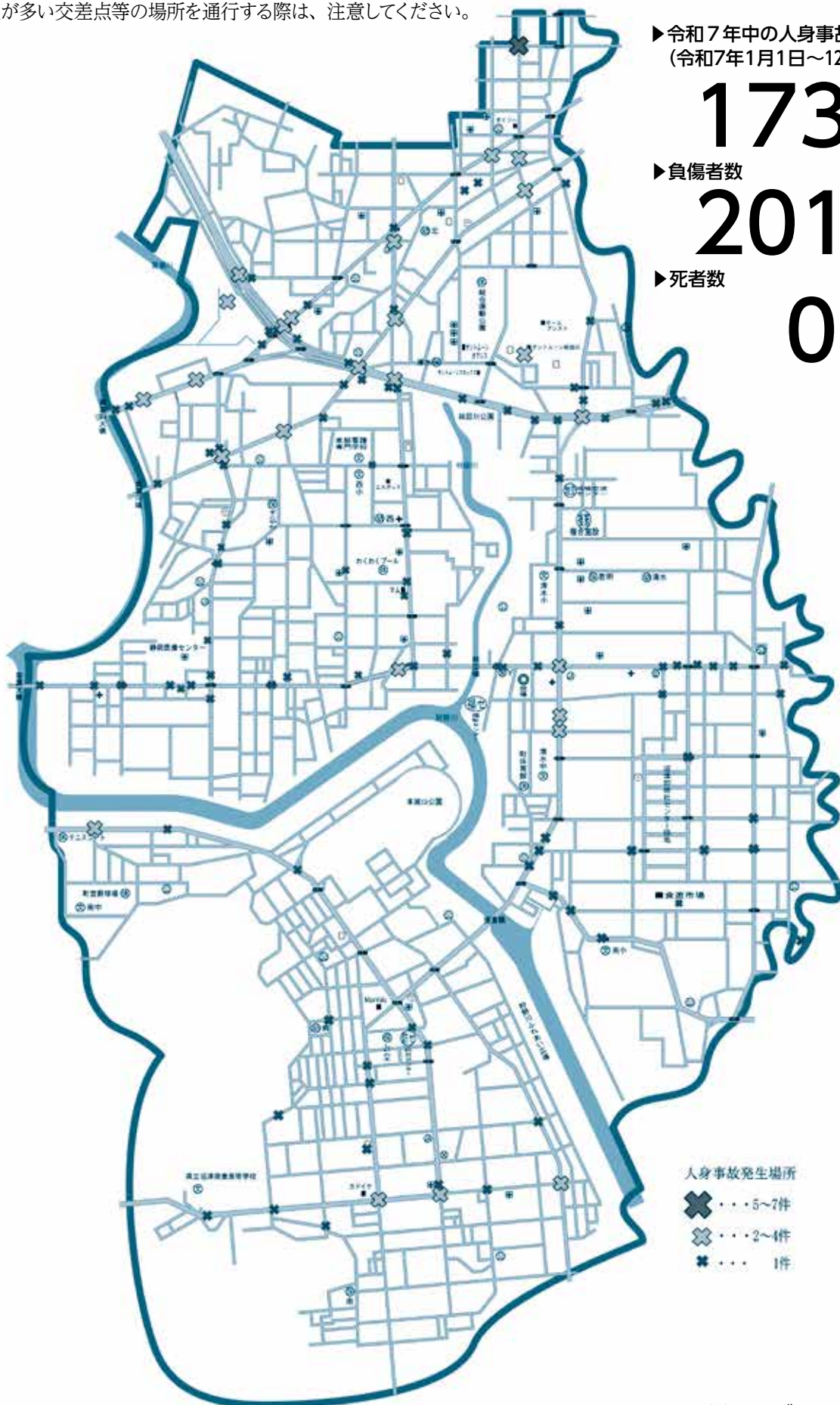

データで見る人身事故発生状況

※()内は、令和6年の数字

事故別	件数
追突	51 (54)
単独	3 (2)
交差点	81 (76)
その他	38 (35)
合計	173 (167)

交差点 事故内訳	件数
歩行者	12 (17)
出会い頭	45 (38)
左折時	2 (3)
右折時	12 (7)
その他	10 (11)

道路種別	件数	人数
国道1号	26 (29)	33 (38)
県道	43 (48)	51 (63)
町道	87 (79)	96 (94)
その他 (駐車場等)	17 (11)	21 (15)
合計	173 (167)	201 (210)

事故別で見ると、45%以上の事故が交差点内で発生しており、特に出会い頭の事故に注意が必要です。また、道路種別で見ると、日常的に使う町道での事故が多く、普段から利用している慣れた道でも運転や歩行には十分注意しましょう。

安全を つなげて広げて 事故ゼロへ

春の全国交通安全運動にご協力をお願いします

4月6日(月)から15日(水)までの10日間、「春の全国交通安全運動」が実施されます。町民一人一人が、安全を第一に考え、交通ルールの順守と交通マナーの実践に努め、交通事故を防止しましょう。

▶運動の重点ポイント

- ①通学路・生活道路における子どもを始めとする歩行者の安全確保
- ②「ながらスマホ」の根絶や歩行者優先等の安全運転意識の向上
- ③自転車・特定小型原動機付自転車の交通ルールの理解・順守の徹底
- ④交差点の交通事故防止

▶4月6日(月)午前7時から「早朝街頭啓発」を行います

町内主要交差点20カ所で、のぼり旗等による早朝街頭啓発活動を実施しますので、皆さまのご協力をお願いします。

※雨天中止です。同報無線等による放送は行いません。

※のぼり旗やタスキが必要な方は、くらし安全課交通防犯係 (☎981・8217) までご連絡ください。



地区名	街頭啓発実施場所
玉川	玉川交差点 (ニトリ前)
新宿	ダイソー前交差点
伏見	三栄自動車前交差点
八幡	八幡東交差点 (テンジンヤ前)
本長沢	デイリーヤマザキ前交差点
長沢	静岡医療センター南側交差点
柿田	ヤシの実どうぶつ病院東側交差点
堂庭	役場東側交差点
久米田	久米田ローソン前交差点

地区名	街頭啓発実施場所
戸畑	(株)静岡メイカン東側変則交差点 畑中バス停前交差点
的場	ハセガワ理容店前交差点、的場橋交差点
湯川	南小学校正門前
上徳倉	スーパーカドイケ・飯田GS交差点
下徳倉	マックスパリュ徳倉店南側交差点
中徳倉	ニシジマ電気前交差点、南幼稚園東側交差点
外原	南中学校入口バス停付近
卸団地	卸団地内交差点

▶4月は交通安全町民月間です

町は、交通事故が多発する4月・8月・12月を「交通安全町民月間」と定め、各種交通安全対策を実施しています。

この機会に、ご家庭で「交通事故に遭わない、遭わせないためにはどうしたらよいか」などを話し合ってみましょう。



▲町の交通安全情報

2030年に向けたまちづくりの設計図

第5次 清水町総合計画 後期基本計画 を策定しました。

「総合計画」ってなに？

総合計画は、本町の最上位計画です。町民・地域・企業・団体、そして行政と一緒に未来の清水町を作り上げていくための、「まちづくりの設計図」です。

第5次清水町総合計画では、「くらしやすさで未来をともにつくるまち・清水町」を将来都市像に定め、2021(令和3)年度から2030(令和12)年度までの10年間の基本構想を定めています。

これまでは前期基本計画に基づく施策をすすめてきましたが、2026(令和8)年度からは後期基本計画に基づき、めまぐるしい社会環境変化に対応しながら、将来都市像に向けたまちづくりを着実に進めていきます。



町ホームページでは後期基本計画の全文を掲載しています。

わたしたちの意見や思いを集めて
つくりました

後期基本計画の策定にあたっては、町民アンケートやくるま座懇談会などを通じて、さまざまな世代・立場の皆さまからまちづくりに対する意見やアイデアを収集しました。また、中学生や高校生、大学生といった若者世代を対象としたワークショップを実施するなど、まちの未来を担う世代の意見を聴く機会を積極的に設けました。

こうして集められた町民の皆さまの意見や思いを、後期基本計画の施策に反映させています。

後期基本計画は、いわば、わたしたちみんなのための、みんなで作った計画です。

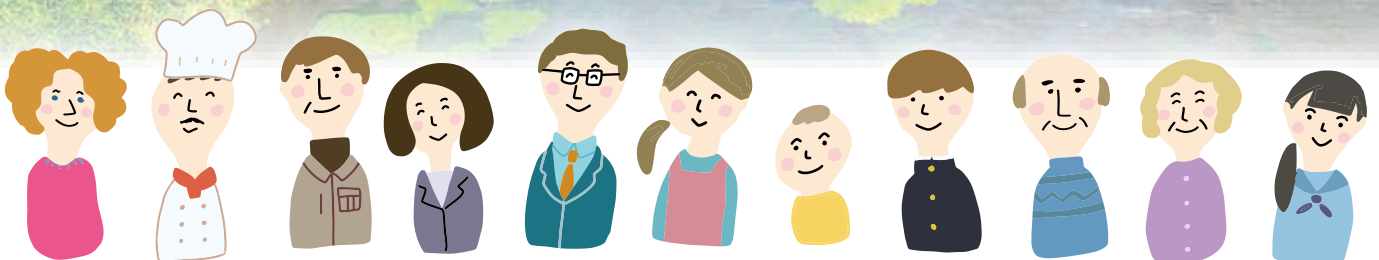

くらしやすさで未来をともにつくるまち・清水町

固有の地理や自然風土、歴史を背景に、これまでのまちづくりで培われてきた「くらしやすさ」は、本町の魅力であり、特徴となっています。この「くらしやすさ」に一層の磨きをかけながら、わたしたち一人一人が思い思いの未来を創造できるまちを、独自の輝きが多くの人々を惹きつけ続けるまちを築いていきます。

将来都市像に向けた3つの取組方針

まちのみんなで取り組む

『協働・協創』

わたしたち一人一人がまちづくりの主人公として役割と責任を担い、行動していくことで、まちへの愛着や誇りも高まります。町やさまざまな主体がともに行動し「協働・協創」によるまちづくりを進めていきます。

地域の人々で取り組む

『地域連携』

清水町は県東部地区の中心に立地するため、周辺地域と連携しながら「くらしやすさ」を高めていくことが可能です。引き続き地域間連携への参画を推進し、周辺地域と一体となって地域力を高めていきます。

世界の人々で取り組む

『SDGs』

すべての町民が「くらしやすさ」を享受し、自分らしい未来を描けるまちの実現は、「SDGs」の理念に重なります。後期基本計画でも施策ごとに関連するゴールを示し、「SDGs」の視点を加えたまちづくりを進めます。

基本目標 1

誰もがやすらぎと生きがいを感じる「笑街健幸」のまちへ



- 施策
- 1-1 心と体の健康づくりの支援
 - 1-2 受診しやすい環境づくりの推進と予防体制の充実
 - 1-3 すべての人の快適なくらしを支える体制の充実
 - 1-4 気軽に学び文化活動を楽しむ環境の充実

基本目標 2

子どもの成長や学びを地域全体で支えるまちへ



- 施策
- 2-1 子どもが健やかに育つ環境の充実
 - 2-2 子どもの可能性を育む学校教育の推進



基本目標 3

豊かな自然環境と地域の活力が誇りを育むまちへ



- 施策
- 3-1 未来へ引き継ぐ自然環境の保全
 - 3-2 資源循環・脱炭素をめざすまちづくりの推進
 - 3-3 地域の資源と特長を生かした産業の振興
 - 3-4 地域への愛着と関係人口拡大の推進

基本目標 4

持続可能で快適なくらしを支える都市基盤を備えるまちへ



- 施策
- 4-1 町内外への利便性を高める交通基盤の整備
 - 4-2 やすらぎを感じる快適なくらし環境の整備
 - 4-3 地区の特長を生かし高める土地利用の推進
 - 4-4 快適なくらしを創出する下水対策の推進

基本目標 5

自助・共助・公助の連携で安全で安心してらせるまちへ



- 施策
- 5-1 災害に強いまちづくりの推進
 - 5-2 交通事故と犯罪のないまちづくりの推進



基本目標 6

未来への責任あるまちへ



- 施策
- 6-1 協働・連携によるまちづくりの推進
 - 6-2 情報戦略の推進
 - 6-3 行政改革の推進・行政経営の質の向上と効率化
 - 6-4 行政改革の推進・持続可能な財政の運営

国民健康保険・後期高齢者医療保険 被保険者の皆さまへ

【詳細】 役場1階 住民課 国民健康保険係 ☎981・8209

「子ども・子育て支援金制度」について

4月1日から、「子ども・子育て支援金制度」が始まります。

この制度は、全世代の皆さまから医療保険料と併せて支援金を拠出いただき、各種子育て施策の拡充に充てるもので、子どもや子育て世帯を社会全体で応援する仕組みです。

制度の詳細については、以下にお問い合わせいただくか、こども家庭庁ホームページをご覧ください。

▶子ども・子育て支援金制度専用コールセンター

☎0120-303-272

受付時間／9時～18時（日曜・祝日を除く）



◀こども家庭庁ホームページ

国民健康保険（国保）税について

令和8年度の国保税は、これまでの医療給付費分・後期高齢者支援金等分・介護納付金分に加え、子ども・子育て支援納付金分を含めた4つの区分ごとに、世帯の所得や加入状況に応じて税額を決定し、7月中旬に世帯主（納税義務者）に納税通知書を送付します。

また、医療給付費分・後期高齢者支援金等分の課税限度額を国基準に合わせるとともに、国保事業の安定的な財政運営を図るため、後期高齢者支援金等分の税率等の引き上げを行います。

保険制度の健全な運営のため、ご理解とご協力をお願いします。

令和8年度の国保税率

※太字・下線：新設・変更箇所、（）内：変更前税率等

区分	医療給付費分	後期高齢者支援金等分	介護納付金分	子ども・子育て支援納付金分
	加入者全員	加入者全員	40～64歳の加入者	加入者全員
所得割額 (×総所得金額 ※1)	6.70%	<u>2.80%</u> (2.10%)	2.05%	<u>0.32%</u>
均等割額 (×加入者数 ※2)	24,000円	<u>11,600円</u> (9,600円)	18,000円	<u>1,800円</u>
平等割額 (1世帯につき)	22,500円	<u>7,600円</u> (7,200円)	—	—
賦課限度額 (納める税額の上限)	<u>660,000円</u> (650,000円)	<u>260,000円</u> (240,000円)	170,000円	<u>20,000円</u>

※1 世帯の各加入者の前年の所得から43万円を引いた総合計

※2 医療給付費分および後期高齢者支援金等分では、未就学児（6歳に達する日以後最初の3月31日以前である被保険者）は5割軽減とし、子ども・子育て支援納付金分では、子ども（18歳に達する日以後最初の3月31日以前である被保険者）は全額軽減します。

後期高齢者医療保険料について

令和8年度の後期高齢者医療保険料は、これまでの医療分に加え、子ども・子育て支援納付金分を含めた2つの区分ごとに、被保険者全員が負担する「均等割額」と被保険者の前年の所得に応じて負担する「所得割額」の合計により決定し、8月中旬に保険料決定通知書を送付します。

また、医療分の保険料率は、医療費の増加などを見込んで2年ごと、子ども・子育て支援納付金分は1年ごとに見直され、令和8年度の保険料率は、下表のとおり改定されました。

令和8年度の後期高齢者医療保険料率

区分	医療分 ※1	子ども・子育て支援納付金分
所得割率（×総所得金額） ※2	9.35%	0.25%
均等割額（1人につき）	51,100円	1,400円
賦課限度額（納める保険料の上限）	850,000円	21,000円

※1 医療分の所得割率および均等割額は令和9年度も同額

※2 前年の所得から43万円を引いた総合計

カナダ・スコームッシュ市(清水町海外姉妹都市)で異文化交流

ホームステイ派遣事業の参加者募集



◀町HP

詳細 清水町国際交流協会事務局 (役場2階産業観光課内) ☎981・8238

雄大な自然と美しい景観を有するカナダ・スコームッシュ市(清水町海外姉妹都市)で、ホームステイ体験を行い、地域住民との交流を深め、生きた英会話と生活文化を学びます。

とき 8月12日(水)~20日(木)

対象 町内在住の中学生および高校生

定員 10~12人 (予定)

※5月13日(水)19時から応募者全員を対象に選考会を行います。

負担金 35万円 (予定)

※航空運賃および為替相場により変動します。

※協会費3,000円のほか、ご自身で海外旅行保険への加入が必要です。

申し込み 5月7日(木)までに上記窓口へ申込書を提出してください。

※申込書は上記窓口または町ホームページからダウンロードできます。

▼事前説明会(予約制)を開催します▼

とき 4月28日(火) 19時~

ところ 町福祉センター 2階ホール

対象 参加を検討する方と保護者 ※事前予約制・参加無料

申し込み 4月27日(月)までに上記窓口または電話で予約



// 参加者の声を紹介 //



カナダでのホームステイを通して、現地の人たちからは「コミュニケーションを取ろうとする気持ちの大切さ」を、ホストファミリーや参加した学生たちからは「人の優しさ」を学ぶことができ、ホームステイでの体験は大切な宝物となりました。



初めての海外でとても緊張していましたが、ホストファミリーが明るく親切に迎えてくれたので、すぐに緊張が解けました。言葉だけでなく、ジェスチャーも使いながらコミュニケーションを取ることができ、大切なのは気持ちだということを知ることができました。

日本三大清流「柿田川」の豊富な湧水に触れる

清水小学校教材園を一般開放



◀町HP

詳細 役場3階 企画課 企画調整係 ☎981・8279

とき 5月9日(土) 13時~15時 ※雨天中止

ところ 清水小学校教材園(清水小学校西側)

※入場無料、申し込み不要です。直接会場へお越しください。

※園内には坂や階段などがありますので、歩きやすい靴でお越しください。

※園内は、飲食禁止でトイレと水道はありません。

※お車や自転車でお越しの方は、役場駐車場をご利用ください。



— 清水小学校教材園とは —

清水小学校教材園は、小学校の西側に位置し、柿田川のほとりに設けられています。

普段は、柿田川の自然観察園として子どもたちの学習の場、親水の場所として活用されており、直接柿田川に触れて、豊かな自然と豊富な湧水を感じることができます。



富士伊豆農業協同組合様から小学校に「西浦みかん寿太郎」を寄贈いただきました



2月12日(休) 役場3階 町長応接室

富士伊豆農業協同組合様から、西浦みかん寿太郎180kgを町内の3小学校に寄贈いただきました。

常務理事の高木様は「旬の西浦みかん寿太郎を学校給食でおいしく味わってほしい」と話しました。

寄贈いただいたみかんは、2月18日に西小学校の給食で、2月19日に清水小学校と南小学校の給食で提供されました。

沼津信用金庫様から町に寄付をいただきました

2月19日(休) 役場3階 町長応接室

沼津信用金庫様は、「地域応援キャンペーン」の一環として金融商品の販売額に応じた金額を、店舗を構える各市町に令和3年度から毎年寄付を行っており、本町には50万円を寄付していただきました。

寄付金は、教育・子育て支援として、学校におけるICT教育推進のための大型モニター購入などに活用させていただきました。



南小学校6年生が新校舎を見学



2月26日(休) 南小学校

まもなく工事が完了する南小学校の新校舎を、在校生の6年生が見学しました。

真新しい教室や談話スペース、広々とした音楽教室の中に入り、子どもたちは目を輝かせながら説明に耳を傾けていました。

6年生はこの春卒業を迎え、新校舎で学校生活を送ることはありませんが、「きれいな学校で勉強できる後輩がうらやましい」と笑顔も見られました。

誰もが生き生きと輝き続けられるまちを目指して

3月6日(金) シネプラザサントムーン

清水町男女共同参画事業の一環として、アイスランドが世界で最も男女平等が進んだ国となる"きっかけ"となったストライキを題材にしたドキュメンタリー映画「女性の休日」の特別上映会を開催しました。

上映後には、清水町男女共同参画推進委員会委員長の平井和子さんによるトークイベントが行われ、日本のジェンダーギャップの現状や、時代とともに変化する男女共同参画の考え方についてお話しいただきました。



モルックがつなく、世代の輪



3月7日(土) 町体育館

第1回清水町長カップ「モルック大会」を開催し、幅広い世代から参加した22組のチームが交流を深めました。

予選リーグでは、チームで作戦を練りながら、和気あいあいとプレーする姿が見られました。

上位4チームによる決勝トーナメントでは、「上徳倉カトレアA」チームが熱戦を勝ち抜き、見事優勝を果たしました。

【上位3チーム】1位「上徳倉カトレアA」、2位「新宿6年生」、3位「YUNOA ファミリー」

南小6年・岡田智花さんが文部科学大臣賞を受賞！

3月11日(水) 役場3階 町長応接室

南小学校6年生の岡田智花さんが、「令和7年度 歯・口の健康に関する図画・ポスターコンクール（小学校の部）」で文部科学大臣賞を受賞しました。

岡田さんの作品は、生涯にわたる歯と口の健康の大切さを表現したもので、全国から寄せられた多くの応募作品の中から小学校の部で1点のみ選ばれる最高賞に輝きました。

岡田さんは「東京で表彰を受けて受賞の実感が湧きました。大好きな作画をこれからも続けたい」と喜びを語りました。





新年度を元気にスタート ～春野菜と歯の健康～

春は1年の中でも特に寒暖差の激しい時期です。また、新年度を迎え、生活環境や生活リズムに変化が生じることも多い季節です。

早寝・早起き・朝ごはんを基本とした規則正しい生活リズムを整えましょう。

▼栄養豊富な春野菜で健康増進

春は芽吹き季節です。食卓にも春らしさを取り入れ、季節を感じながら栄養を取り入れることをおすすめします。

また、春野菜には、歯の健康に欠かせない栄養素であるビタミン等が豊富に含まれています。ビタミンCが不足すると、歯茎が腫れたり、出血したりすることがあり、歯周病のリスクが高まります。栄養バランスを整えることで、健康な歯を保つためのサポートになります。

【代表的な春野菜】

①春キャベツ

春キャベツはやわらかく甘みがあり、軽い食感と鮮やかな色をサラダで楽しむのに適しています。炒め物は加熱時間を短く仕上げると、春キャベツの食感や色を生かせます。

キャベツはビタミンCを含み、酸化作用が期待できます。また、ビタミンCはコラーゲンの合成・鉄の吸収を助けます。

②たけのこ

春の味覚を代表するたけのこは、食感と



甘みが魅力です。便通の改善や、コレステロールの吸収を抑える食物繊維、塩分の排出を促すカリウムを多く含み、生活習慣病の予防効果も期待できるといわれています。

▼おすすめレシピ

旬の野菜を日々の食事に取り入れた食生活を心がけ、新生活を元気にスタートしましょう。

【厚揚げと春野菜の炒めもの】

材料／厚揚げ100g・たけのこ(あく抜きしたもの)60g・春キャベツ100g・しょうゆ大さじ1・酒大さじ1/2・かつお削り節2g・炒め用油大さじ1/2

作り方

- ①厚揚げ・たけのこ・春キャベツを食べやすい大きさに切る。
- ②フライパンを熱し、油を引いて、たけのこ・厚揚げ・春キャベツの順に炒める。
- ③酒・しょうゆで味付けし、火を止めてかつお削り節を加える。

▼何歳になっても自分の歯で

歯と口の健康を保つためには、毎日の歯磨きなどのセルフケアと、定期的な歯科医院で行う専門的なケア(プロフェッショナルケア)の両方が重要です。

セルフケアでは、歯磨きに加えて、デンタルフロスや歯間ブラシを使って、歯と歯

の間の汚れを落とすケアもおすすめします。また、セルフケアだけでは防ぎきれない歯のトラブルを予防するためには、自分に合ったかかりつけの歯科医院を見つけ、専門的なケアを受けましょう。痛みなどの症状がない場合にも、定期的な健診をおすすめします。

みんなで進めよう！8020運動

町では、生涯自分の歯で食べる楽しみを味わえるようにとの願いを込めて、駿東歯科医師会清水町支部とともに8020運動を推進しています。

令和6年度清水町8020実態調査では、「80歳で自分の歯を持っている人の割合」は、59・2%となっています。

8020を達成するためにも、小さな頃からの生涯を通じた歯や口の健康づくりを進めることが大切です。現時点ですでに達成している方は、本紙24ページの「噛むカムケア8020コンクール」への参加をお待ちしております。



▲8020運動について (日本歯科医師会 HP)

4月の役場の休日開庁日

窓口開庁日／4月5日(日)・25日(土)

8時30分～12時30分

開庁窓口

住民課／☎981・8208

(住民票、戸籍)

☎981・8209

(国民健康保険) ※5日(日)のみ

税務課／☎981・8219

(町税の納税相談) ※5日(日)のみ

※対応できない業務もありますので、事前にお問い合わせください。

4月の町税の納期のお知らせ
(納期限内に納付しましょう)

税目／固定資産税第1期

納期限・口座引落日／4月30日(木)

●納付書で納付される方

金融機関やコンビニエンスストア、「地方税お支払サイト」で納付してください。

※納付書に記載された納期限を過ぎた場合は、下記へ電話でご連絡ください。



▲地方税お支払サイトはこちら

●口座振替の方

引落日の前日までに口座残高の確認をお願いします。

引き落としができなかった場合は、5月15日(金)に再度振替します。

納期ごとの納付が困難な方や滞納がある方は、必ず納付相談を受けてください。

平日／月・金曜日(祝休日を除く)

8時30分～17時15分

※時間内に来庁できない方は、左記へ電話でご連絡ください。

休日／4月5日(日)

8時30分～12時30分

※原則、毎月の休日開庁日(日曜日のみ)に納付相談を実施しています。

次のことに注意してください

税金を納期限内に納めない方には、督促状や催告書を発送しています。それでも納付がないときは、財産調査(預貯金や給料など)を行った上で差し押さえなどの滞納処分を行います。

また、税金を納期限内に納めないときには、納期限の翌日から納付の日までの期間に応じ、延滞金を本税に加算して納めていただきます。

詳細／役場2階 税務課 収納係

☎981・8219

介護手当の申請受け付けが
はじまります

対象／介護保険の要介護3から5までの認定を受けている65歳以上の

被介護者と生計を同じく同居し、

6カ月以上継続して在宅で介護している介護者

※介護者は基準日以前6カ月間継続して町内に住民登録があること

基準日／令和8年4月1日

支給額／月額5000円

支給日／7月に支給します。支給日が決定次第、通知書を発送します。

支給対象とならない被介護者／

①基準日以前6カ月間継続して要介護3から5までに該当していない方

②基準日以前6カ月間継続して町内に住民登録がない方

③施設に入所している(在宅で介護を受けていない)方

※15日以上入院した月は支給対象となりません。

④特別障害者手当を受給している方

⑤生活保護を受けている方

⑥介護保険料の滞納がある方

申請期間／4月1日(水)～30日(木)

申請内容／令和7年10月1日～令和8年4月1日の介護状況について

持ち物／介護保険被保険者証、入院先と期間のわかるもの(入院歴のある方)、介護者の振込先預金通帳、介護者の認印(自署しない場合)

詳細／役場1階 福祉介護課 地域福祉係

☎981・8207

4月のワンポイント手話

詳細／役場1階 福祉介護課 障害福祉係 ☎981・8204

□おはよう



①片手でこぶしを作り、頭を横に傾けてこめかみの辺りにつけます。



②頭を起し、こぶしをそのまま下ろします。(こぶしを枕に見立て、枕から頭を離す仕草です。)[おはよう]と口を動かしながら行うのがポイントです。

※手話の表現は、地域や年代によって多少異なります。【協力：清水町手話サークル あゆの会】

令和8年度の「児童扶養手当」の支給額が変わります

児童扶養手当額は、物価スライド制（物価の変動に応じて額が改定される）がとられています。
令和7年全国消費者物価指数の実績値が公表され、対前年比で上昇したため、4月分からの児童扶養手当額が引き上げられます。

▶ 令和8年度の児童扶養手当額（月額）

		令和8年3月分まで	令和8年4月分から
本体額	全額支給	46,690円	48,050円 (+1,360円)
	一部支給	46,680円～11,010円	48,040円～11,340円 (+1,360円～+330円)
第2子以降 加算額	全額支給	11,030円	11,350円 (+320円)
	一部支給	11,020円～5,520円	11,340円～5,680円 (+320円～+160円)

令和8年度固定資産税台帳の縦覧・閲覧が始まります

▼ 縦覧制度

自己の土地や家屋の評価額が適正かを確認するため、他者の土地や家屋の評価額と比較できます。
台帳／土地・家屋価格等縦覧用台帳
期間／4月1日(水)～30日(木)
対象／固定資産税の納税義務者、委任を受けた代理人

ところ／役場2階 税務課

持ち物／本人確認書類（マイナンバーカード、免許証など）、委任状（代理人の場合）

▼ 閲覧制度

自己の土地や家屋について、令和8年度の評価額等を確認できます。
台帳／固定資産課税台帳（土地・家屋名寄帳）
期間／4月1日(水)～随時

対象／固定資産税の納税義務者、借地・借家人（賃料の支払者に限る）、委任を受けた代理人

ところ／役場2階 税務課

持ち物／本人確認書類（マイナンバーカード、免許証など）、賃貸借契約書または賃料の領収書、借地・借家人）、委任状（代理人の場合）

※縦覧期間中は、新年度の名寄帳の写しを無料で発行します。

詳細／役場2階 こども未来課
子育て支援係 ☎981・8215

※郵便申請の場合、返信用封筒を同封してください（送料自己負担）。

※オンライン申請の場合、左記の二次元コードを読み取り、入力フォームに必要事項を入力してください。



詳細／役場2階 税務課 資産税係
☎981・8220

計量器定期検査のお知らせ

取引や証明に使用するばかりは、2年に1回の定期検査を受ける必要があります。

令和8年度の定期検査は、左記の日程で実施します。定期検査受検者には、検査日の10日前までに「計量定期検査通知書（はがき）」が送付されますので、ご確認ください。

とき／4月27日(月)、4月28日(火)
いずれも11時～12時・13時～15時
ところ／町役場 駐車場

対象／食料品店、宅配便取扱店、薬局など

詳細／役場2階 産業観光課 産業振興係 ☎981・8239
静岡県計量協会事務局
☎054・278・8308

清水町公式



町では、X（旧 Twitter）、LINE、Instagram、YouTube等の SNS を活用し、くらしの情報や緊急情報などを発信しています。

フォローや友だち登録をお願いします。

詳細／役場3階 企画課 情報戦略係 ☎981・8234

- X（旧 Twitter）
- LINE
- Instagram
- YouTube

ホームページの更新情報を中心に発信
イベント情報や災害時の緊急情報、同報無線情報を発信
イベントや観光、風景など、町の魅力を写真で発信
「清水町まち空散歩」など、動画による町の魅力の発信



町からのお知らせ

令和8年度 狂犬病予防注射（集合注射）を実施します

生後90日を過ぎた犬を飼っている方は、毎年1回狂犬病予防注射をするよう義務付けられています。左記の日程で実施しますので、最寄りの会場へとお出掛けください。

日	時間	会場
4月19日(日)	9時～9時45分	総合運動公園 北側駐車場
4月19日(日)	10時～11時	清水町役場 駐車場
4月19日(日)	11時15分～12時	町防災センター 駐車場

※時間は前後する場合があります。
 ※会場の指定はありません。
 ※雨天時も実施します。
持ち物／

・注射料金3700円（おつりのないようお願いします。）
 ・町から通知された受付票（ハガキ）
 ・愛犬カード
確認事項／次に該当する場合は、会場の獣医師に相談してください。

・最近、具合が悪い（食欲が無い、下痢、嘔吐など）。
 ・1カ月以内に他の予防注射を受けた。
 ・現在病氣中または妊娠・授乳中である。
 ・今までに予防注射を受けて具合が悪くなったことがある。

※かかりつけの動物病院等がある方

は、なるべく動物病院で接種してください。

※病院での接種時に注射済票が未交付の場合は、役場で交付手続きをしてください。

※新たに犬を飼われた場合、登録手続きおよび登録料3000円が別途必要になります。また、飼い犬が死亡した場合も届出が必要になります。

詳細／役場3階 ぐらし安全課 生活環境係 ☎981・8216

外来種から柿田川を守ろう！

柿田川の貴重な生態系を脅かす特定外来種（植物）オオカワヂシャなどの駆除作業を行います。

とき／4月11日(土)・25日(土) 9時～12時

集合／柿田川公園駐車場
 対象／高校生以上の健康な方
 定員／10人(先着順)

申し込み／左記へ電話でお申し込みください。

※作業ができる服装でお越しください(当日は胴長を貸し出します)。

※参加者には「ゆうすいポイント」100ポイントを付与します。

詳細／役場別館 都市計画課 公園みどり係 ☎981・8224

富士山植樹 参加者募集

柿田川の豊かな湧水を守るため、富士山麓へ植樹を行います。

とき／4月29日(祝) 集合7時30分
 (小雨決行、荒天時は5月6日(休)に順延)

集合場所／清水町役場前

植樹場所／浅木塚国有林(裾野市)

持ち物／弁当、水筒、雨合羽、作業ができる服装、軍手など

※軽登山のできるトレッキングシューズなどでご参加ください。

申し込み／4月20日(月)までに、左記へ電話でお申し込みください。

詳細／役場別館 都市計画課 公園みどり係 ☎981・8224

菊友会第1回講習会の開催

菊友会は、町花である菊の普及等を図るため、活動しています。一緒に活動していただける方、興味のある方は、ぜひ講習会にご参加ください。

とき／5月7日(木) 13時30分
 ところ／役場 別館下 駐車場

参加費／無料

内容／講習会、さし芽・腐葉土の配布など

詳細／役場別館 都市計画課 公園みどり係 ☎981・8224

有料広告

沼津総合法律事務所

弁護士 森本耕太郎
 弁護士 杉本喜三郎 弁護士 渡邊洋二郎
 弁護士 高原博美 弁護士 下田朗弘

法律に関するお悩みをお気軽にご相談下さい。
 予約制・平日9:00～17:30受付
 初回相談料 30分5000円(税抜)

沼津市吉田町25-2浜ビル2F P有
 TEL 055-931-5551(代)

安いプロパン

ムラタ

(有) ムラタ
 ☎ 972-2260 玉川132-1



地域経済の活性化と自主財源の確保のため、広報しみずには有料広告を掲載しています。

新幹線通学定期券購入費の一部を貸与します

町から新幹線で大学等に通学する学生を支援するため、「清水町大学等新幹線通学支援事業」を実施しています。

対象者／次の全てに該当する方

- ① 町内に居住する30歳未満の方
- ② 三島駅から新幹線通学定期券を利用して大学等へ通学している方
- ③ 世帯全員に町税等の滞納がない方
- ④ 町が指定する地域活動に参加できる方

金額／新幹線区間の通学定期券購入費の10分の3以内（上限2万円／月）

返還期間／貸与期間の2倍の期間以内
※卒業後、引き続き町に居住し、町民税の所得割を完納した場合は返還免除を受けることができます。

その他／申請方法等の詳細は町のホームページをご覧ください。

詳細／役場3階 企画課 企画調整係

☎981・8279



▲町 HP

清水町行政改革推進委員を募集します

町民の皆さまの視点を取り入れながら町の行政改革を進めていくため、行政改革推進に関してご審議いただく委員を公募します。

応募資格／令和8年1月1日現在、町内に1年以上居住している満18歳以上

の方で、平日昼間に開催される委員会（年2回程度）に出席できる方

募集人数／3人以内

任期／第1回委員会（7～8月を予定）～令和11年3月

報償金／会議1回につき、委員長7500円、委員6500円

応募方法／4月30日(木)までに申込書を左記へ持参、郵送または電子メール（表題「行政改革推進委員申込み」）で提出してください。申込書および募集要項は左記窓口で配布するほか、町ホームページに掲載します。

選考方法／申込書の内容に基づき審査を行い、結果は文書でお知らせします。

詳細／役場3階 企画課 企画調整係

☎981・8279

shimizu.town.shizuoka-
shimizu.jp

▲町 HP



▲町 HP

下水道の供用区域が広がります

次の地域では3月31日から下水道を使用できる区域が広がりました。供用区域の方は早期の下水道への接続をお願いします。

供用区域が拡大する地域／堂庭、久米田、畑中、的場、上徳倉、外原の一部の地域

※新たに供用区域となる方には3月に受益者負担金申告書とともに資料を送付しています。

※町ホームページで供用区域図を公開しています。

●下水道の接続工事には補助制度があります。

補助制度には期限があります。お早めに申請してください。

①補助金制度（工事費の6% 上限3万円）

②融資あっ旋および利子補給制度

対象工事／既存の建物で使用中的くみ取り式トイレまたは浄化槽を廃止して、下水道に接続する工事（新築、建て替えに伴う接続工事は対象外です。）

その他／下水道供用開始から3年以内に所定の手続きを完了する必要があります。

詳細／役場別館 都市計画課 下水道業務係

☎981・8222

▲町 HP

有料広告

MISH主催

不動産個別相談会

好評につき月3回開催中!!

先着申込順
参加費無料

開催情報は
折込広告又は
MISH
ホームページを
ご覧ください
MISH 不動産



MISH が皆様の不動産に関する
お悩み解決をサポートします!

▶相談会別日でも個別相談可能です<

▶専門家への相談が必要となった場合、税理士などの先生をご紹介します<

創業100年の信頼と、これからの100年を
みなさまと共に歩みたいと願っております。



株式会社 MISH
(公社)静岡県宅地建物取引協会会員
静岡県知事免許(2)13872号

〒411-0036
静岡県三島市一番町15-23
https://www.mish-inc.jp



0120-88-4946
受付時間 9:00~17:00(日祝除く)

地域経済の活性化と自主財源の確保のため、広報しみずには有料広告を掲載しています。

郷土の歴史を掘り起す
清水町・廃線アーカイブ事業

昭和38年2月4日、惜しまれつつも運行を終えた駿豆鉄道の路面電車。町では、当時の写真やエピソードなどの記録を収集し、後世へ語り継ぐアーカイブ事業を行います。

募集内容／写真、映像、切符、路線図看板などの品々、絵画、模型、思い出の記憶（聞き取り）など、路面電車に関するあらゆるもの
※物品等は一時的にお借りし、速やかにご返却します。

応募方法／左記窓口で受け付けています。

詳細／町地域交流センター内 社会教育課 文化振興係
☎972・6678

わたしの主張2026・清水町大会
発表者を募集します

町内の小中高生と一緒に、日頃、皆さんが考えていることを発表してみませんか。

とき／6月13日(土) 10時～
ところ／町地域交流センター 多目的ホール

定員／4人程度
発表内容／日頃の思いや過去の経験で感銘を受けたことなど

対象／町内在住、在学、在勤の方
申し込み／氏名、年齢、住所、電話番号、発表テーマ、本文が記載された原稿（1600文字程度）を

左記窓口へ持参、またはメールで申請してください。

申込期限／5月22日(金)まで
その他／申し込みいただいた原稿をもとに、主催者が書類審査を行い、当日の発表者を決定します。

詳細／町地域交流センター内 社会教育課 社会教育推進係
☎972・6678

shakai@town.shizuoka-shimizu.lg.jp



▲町 HP

不用品活用バンク

不用品をリユースするため、不用品の「譲ります」・「譲ってください」の登録を行っています。

●譲ってください●
【無料】介護用おむつ女性用、ミシン、ロックミシン、チャイルド・ジュニアシート、バスタオル

その他、「譲ります」などの詳細は左記のホームページをご覧ください。

詳細／役場2階 産業観光課 協働まちづくり係
☎981・8238



▲町 HP

ファミリーバドミントン教室・ピクニックボール体験教室(前期) 参加者募集

いつもの家族団らんの場や、友達との憩いの場を体育館に変えて、スポーツ推進委員と一緒に、無理なく体を動かしてみませんか。最終日はピクニックボール(※)体験教室を実施します。

※アメリカ発祥で「テニス」「バドミントン」「卓球」の要素を組み合わせたニュースポーツ

とき／5月8日、22日、29日、6月12日、26日、7月3日(ピクニックボール体験教室)

ところ／町体育館 2階アリーナ
対象／小学生以上で町内在住または在学・在勤の方

※1人での参加や友達との参加も歓迎
定員／40人(先着順)

参加費／1000円(全6回分)
※申し込み期間内に左記窓口にお持ちください。

持ち物／体育館シューズ、タオル、飲み物
※ラケットなどの用具は不要

申し込み／4月10日(金)から22日(水)までの平日9時から17時の間に左記へ
電話または直接お申し込みください。

詳細／まほろば館内 健幸づくり課
スポーツ振興係 ☎981・8206

親子食育農園「まほろばポタジェ」利用者募集

まほろば館東側にある1坪程度の畑で、お子さまと一緒に野菜を育ててみませんか。畑の先生からのアドバイスがありますので、初心者の方もお気軽にご参加ください。

期間／5月初旬～令和9年2月末
料金／無料

対象／未就学児(年少・年中・年長相当)とその保護者
定員／8組
※申込者多数の場合は抽選

申し込み／4月22日(水)までに、ホームページから電子申請でお申し込みください。

その他／5月2日(土)14時からオリエンテーションを行います。

詳細／まほろば館内 健幸づくり課 健幸推進係
☎981・8206



▲町 HP



歯むカムケア8020コンクール参加者募集

はちまるにいまる

歯は、食事をするだけでなく、話すことや体のバランスを保つことなど、体のさまざまな機能を維持するために大変重要です。

静岡県歯科医師会・駿東歯科医師会清水町支部では、80歳以上で20本以上自分の歯がある方を対象に、「歯むカムケア8020コンクール」を実施しています。

対象者／昭和21年4月1日以前に生まれ、現在、自分の歯が20本以上ある町内在住の方(以前に表彰を受けられた方もぜひ参加してください。)

審査方法／左記のい

ずれかの歯科医院に事前に予約をし、審査を受けてください。

※審査費用は無料です。

※年齢が確認できるものをご持参ください。

審査期間／4月13日(月)～5月22日(金) ※審査後の詳細については、後日の連絡となります。

詳細／まほろば館内 健康づくり課 健康増進係 ☎981・8206



対象医療機関	電話番号	住所
おおしる歯科医院	973-2900	新宿 819-2
太田歯科医院	972-1318	長沢 959-2
会田歯科医院	972-0418	玉川 185-1
こうざい歯科クリニック	928-5434	堂庭 187-10
木の花歯科医院	972-0097	堂庭 72-6
さいとう歯科医院	933-3918	徳倉 1586-3
さきかわ歯科医院	976-8241	伏見 649-7
しんあい歯科医院	973-6686	伏見 250-19
杉沢歯科医院	975-4618	柿田 209-9
せき歯科クリニック	981-2633	的場 1-9
なかがわ歯科	973-7777	長沢 881-5
中里歯科医院	976-1818	伏見 264-17
三島・清水町スマイリー歯科	955-6765	伏見 58-1
メイヨ歯科医院	972-3846	長沢 311-9
森島デンタルクリニック	934-4618	徳倉 411-4
ゆきひこ歯科医院	973-6841	玉川 81-12
渡辺歯科医院	931-1236	徳倉 1605-43

「地震等大規模災害時における災害廃棄物の処理等に関する協定」の締結

1月27日(火)、町は株式会社ミダックと「地震等大規模災害時における災害廃棄物の処理等に関する協定」を締結しました。

本協定は、大規模災害時における災害廃棄物等の処理を、迅速かつ適正に行う体制を構築することを目的に締結したものです。

詳細／役場3階 くらし安全課 生活環境係 ☎981・8216



5ch+Dボタン



▲操作方法



静岡朝日テレビ (SATV) のデータ放送で、町からのお知らせを発信しています。

SHIMIZU TOWN OFFICIAL WEBSITE

町公式ホームページ

【トップページ】



【Foreign Languages】





オレンジカフェに参加しませんか

オレンジカフェは、認知症の方やそのご家族、介護・医療の専門職、地域の方など誰でも参加でき、安心して過ごせる集いの場所です。お茶を飲みながらお話や相談をすることができます。

毎月第4金曜日の午後開催しています。予約の必要はなく、どなたでも気軽に参加ください。

とき／4月24日(金) 13時30分～15時
ところ／町福祉センター

持ち物／飲み物またはお茶代(200円)

詳細／町社会福祉協議会

☎981・1665

在宅介護者のつどい

在宅で介護されている方の集まりです。介護方法や認知症への対応など参加者同士で意見交換しています。令和8年度は「エンディング」をテーマに開催します。

とき／4月16日(木) 13時30分～15時

ところ／町福祉センター 会議室①
4月のテーマ／『在宅での介護、医療が必要になった時・茶話会』

「訪問診療と往診の違いは?」「どんな時に利用できるの?」など

詳細／町地域包括支援センター

☎981・1675

ひとり親家庭高校生等入学金

ひとり親家庭の児童が高校等の入学(進学)に要した費用の一部(入学金)を支度金を交付します。

対象／申請時に、児童扶養手当を受給している方で、入学式の日に町内に居住している方

交付額／児童1人につき5万円(1回限り)

申し込み／合格通知の日から6カ月以内に左記へ申請書を提出してください。

詳細／町社会福祉協議会

☎981・1665



▲町社会福祉協議会HP

シルバー人材センター入会説明会

とき／4月8日(水)、5月13日(水) 10時～

ところ／町福祉センター
資格／町内在住の60歳以上で、健康で働く意欲のある方

申し込み／左記へ事前に電話でお申し込みください。

詳細／清水町シルバー人材センター

☎973・5949

ひとり親家庭のための無料弁護士相談

ひとり親家庭の方、お子さんがいて離婚を考えている方を対象に養育費、親子交流、親権、戸籍、慰謝料、財産分与などの相談に応じます。

とき／奇数月第3水曜日

13時～17時(1人30分まで)

ところ／沼津産業ビル2階 ひとり親サポートセンター東部支所(沼津市)

申し込み／左記へ電話でお申し込みください。(要予約)

詳細／ひとり親サポートセンター本所

☎054・254・1191

柿田こども食堂のご案内

こども食堂とは一人で食事したり家庭の事情で食事ができなかったりする子ども向けに無料で食事を提供する食堂です。

※アレルギーのある方は必ず保護者の同伴をお願いします。

とき／5月2日(土) 11時～

ところ／柿田区公民館

内容／テイクアウトでの開催です。

※限定50食、無くなり次第終了

詳細／代表 久保田

☎090・4237・3220

有料広告

楽しいが、あふねてる。

SUN TO MOON
サントムーン柿田川

静岡県駿東郡清水町玉川61-2 TEL.055-981-8800

くわしくは、こちらから

地域経済の活性化と自主財源の確保のため、広報しみずには有料広告を掲載しています。

清水町小中高校生
卓球教室生徒募集

とき／

【初級コース】毎週月曜日(祝日を除く)

【上級コース】毎週木・土・日曜日

時間／19時～20時30分

ところ／清水町体育館 卓球場

対象／

【初級コース】小学4年生頃から中学1年生までの心身共に健康な方

【上級コース】小学生・中学生・高校生
の心身共に健康な方

内容／基本技術・ルール・試合形式など
参加料／

【初級コース】無料(別途、スポーツ保険料が1000円かかります)

【上級コース】1回 300円

詳細／清水町卓球連盟(宮崎)

☎971・7965

※17時以降にご連絡ください。

第29回町民スポーツ祭

陸上競技記録会参加者募集

とき／5月17日(日) 受付8時～

競技開始9時～

※予備日5月24日(日)

ところ／清水中学校グラウンド

資格／小学生以上

種目／

【小学1～3年生】50m、100m、立ち幅跳び、ソフトボール投げ、600m

【小学4～6年生】50m、100m、走り幅跳び、ソフトボール投げ、男子10000m、女子800m

【中学生以上】100m、走り幅跳び、ソフトボール投げ、1500m

※各種目をローテーションで回ります。

申し込み／5月1日(金)までに申込書を記入の上、町体育館窓口へ提出してください。(申込書は町体育館窓口に設置しています。)

詳細／清水町陸上競技協会事務局

☎090・8132・7773(増田)

※19時以降にご連絡ください。

三島フィルハーモニー管弦楽団

第52回定期演奏会

とき／5月17日(日) 13時30分～

ところ／三島市民文化センター 大ホール

曲名／サンサース 交響曲第3番 オルガン付、チャイコフスキー ヴァイオリン協奏曲

チケット／一般2000円 学生1000円

その他／未就学児は入場できません。

詳細／三島フィルハーモニー管弦楽団

☎971・5297(土山)

今年が静岡県誕生150周年

静岡県が現在のような形でスタートしたのは、1876年(明治9年)8月21日。今年が静岡県誕生150周年です。このことを記念して、県は年間を通してさまざまなイベントを開催する予定です。この機会にぜひ皆さんも参加して、ふるさと静岡県の誕生日を一緒にお祝いしましょう。

詳細／県広報戦略課

☎054・221・2231

▲詳細はこちら

陸上教室「ゆめアスリ」体験会

「走る、投げる、跳ぶ」の動作を楽しく学びながら、運動能力の向上を目指します。

とき／毎月第2第4土曜日 10時～11時(雨天中止)

ところ／日本大学御園グラウンドまたは静岡県健康福祉交流プラザ

対象／幼稚園・保育園年長児から小学校3年生まで

料金／無料

持ち物／飲み物、タオル、帽子

※運動ができる服装、靴でお越し

ください。

申し込み／左記へ電話でお申し込みください。

詳細／三島市陸上競技協会(西尾)

☎947・2838

※17時～20時にご連絡ください。

より良い川づくりのために

狩野川河川愛護モニター募集

応募資格／狩野川近隣に住む20歳以上で、狩野川に愛着のある、心身ともに健康な方

任期／7月1日～令和9年6月30日

※手当あり(令和7年度実績・月額4580円)

募集人数／4人程度

活動内容／日常生活の範囲で知り得た河川に関する情報の報告、住民への河川愛護思想の普及・啓発等

申込期限／4月1日(水)～5月7日(木)

※応募方法等の詳細は左記までお問い合わせください。

詳細／国土交通省中部地方整備局 沼津河川国道事務所 河川管理課

☎934・2011

▲河川愛護モニター

● **新着図書紹介** その他の新着情報はホームページをご覧ください。

★ **一般書**

『**本は誰かを連れてくる**』(読書) 平松洋子/著 (毎日新聞出版)

エッセイストで作家の平松洋子による待望の読書エッセイ集。「書物と人物に出会う喜びがあるから本を開く。読まずにはいられない。」2010年代以降の著名な作家によって書き継がれた本にまつわる極上のメッセージを掲載。

『**トコトンやさしい船舶工学の本 第2版**』(交通・運輸) 池田良穂/著 (日刊工業新聞社)

船舶工学研究の第一人者が、船が浮かび進むメカニズムや造船のプロセスを実際例でわかりやすく解説。新燃料、巨大クルーズ客船、軍用船、特殊な用途に用いられる船舶などの最新情報も収録。

★ **児童書**

『**みつけた！職人さんの和のカタチ 2 和菓子**』(社会科) 瀬戸山玄/文と写真(岩崎書店)

和菓子のカタチには季節の物語があります。お茶の文化とともに花開いた和菓子。職人さんがつくる和のカタチを迫力ある写真で見てください。かしわ餅、みたらし団子、どらやきなど、名前や製法に隠された、日本の自然から影響を受けて作り上げた和菓子という和の文化を紹介。

『**くまのあいだにるをふやすと～もじをくわえてことばをへんしんさせよう～**』

(絵本) あわい/絵 (汐文社)

「くま」という言葉の間に「る」を足すと、「くるま」という言葉に変身します。「いす」の前に「あ」を増やすと、なにになるかな? 「ことばあそび」を通じて、日本語の面白さに触れ、豊かな言語感覚を育みます。



まほろば館内 町図書館

☎ 973・0351

開館時間:

火～金曜日

…9:00～19:00

土曜日・日曜日・祝日

…9:00～17:00

休館日: 月曜日・月末整理日等

🎵 **4月の休館日と開館時間**

日	月	火	水	木	金	土
🌐	🌐	🌐	1	2	3	4
5	6	7	8	9	10	11
12	13	14	15	16	17	18
19	20	21	22	23	24	25
26	27	28	29	30	🌐	🌐

☐ 休館日 ☐ 9時～17時

☐ 9時～19時

4 月のプレイガイド

● **町地域交流センター・町図書館**

詳細/社会教育課 ☎972・6678 町図書館 ☎973・0351

日	時間・ところ	内容
1日(水) ▼ 29日(祝)	9:00～閉館時刻 町図書館	「色彩 春色の本」をテーマにした本の展示と貸出 ▶ 春色といえば1982年松田聖子の代表曲『赤いスイートピー: 春色の汽車に乗って～』が脳裏に浮かびます。この春色は昔の東海道線(発祥は湘南電車)の車体カラーのオレンジと深い緑色だったそうです。沿線のミカン畑がイメージで、暖かな季節を連想させるとも素敵な色ですね。今回は本の装丁に着目して、春を感じさせる「桃」「黄」「若草」の3色を取り入れた本を紹介します。
4日(土)	14:30～15:30 町図書館 おはなしのへや	おはなしのいずみ [今月のテーマは「本」] 【20ぶんアニメ】トムとジェリー「台所戦争」 ※参加無料 ▶ 小学生までの子どもたちを対象にした絵本の読み聞かせとアニメ上映
23日(木)	10:30～11:30 町立図書館 おはなしのへや	おはなしの玉手箱 [今月のテーマは「みず」] ▶ 乳幼児・未就学児を対象とした読み聞かせと保健師・栄養士からのおはなし ※参加無料

● **町全体が美術館**

	清水中学校 ゆうすいギャラリー	町地域交流センター 1階ロビー	南中学校 アートロード	町防災センター エントランス	J Aふじ伊豆 清水支店
3月31日(火) ▼ 4月19日(日)	長谷部キヨ子 切り絵展	石田浩子 筆文字展	桑原幸代 写真展	佐藤雅美 京の桜紀行写真展	鍵山明菜 ダイヤモンドアート
4月21日(火) ▼ 5月10日(日)	桑原幸代 写真展	くれよん 絵画展	佐藤雅美 京の桜紀行写真展	鍵山明菜 ダイヤモンドアート	石田浩子 筆文字展

4 月の子育て支援カレンダー

▶子育てコンシェルジュ ☎916-1311 (直通) 受付時間：9時～15時

●幼稚園・保育所 ※子育て相談は各施設で行っています。

日	とき	ところ	内容	要予約
14日(火)~15日(水)	9:00~11:30	すこやか保育園	アリーナで遊ぼう	×
14日(火)~16日(木)	9:00~	しいの木保育園	どんぐりひろば「つくりましょう」 ※材料がなくなり次第終了	×
16日(木)	10:00~11:00	南保育所	にこにこランド「大きくなったね!お楽しみ誕生会」	○
20日(月)~24日(金)	9:00~	すこやか保育園	製作週間「こいのぼりを作ろう」	×
22日(水)	10:45~	しいの木保育園	どんぐりひろば「誕生会」 ※誕生月のお友だちは要予約	×
23日(木)	10:00~	しいの木保育園	どんぐりひろば「リトミック」	○
30日(木)	10:00~11:00	南保育所	にこにこランド「親子で楽しむリトミックダンス」	○

※年度初めにより各施設の開所日が異なります。

- ・南保育所支援センター 6日(月) ・恵明キッズローズビレッジ支援センターローズ 3日(金)
- ・しいの木保育園どんぐりひろば 3日(金) ・すこやか保育園支援センターはぐくみ 7日(火)

※天候等により中止となる場合がありますので、各施設にお問い合わせください。

※要予約のものは、各施設にお申し込みください。

※町立幼稚園・保育所の様子は『わ to わ』インスタグラムからご覧いただけます。



▲わ to わ Instagram

清水幼稚園☎975・2494 北幼稚園☎975・7325 南幼稚園☎931・0299 西幼稚園☎973・2320

清水保育所☎975・8935 南保育所☎932・5016

しいの木保育園☎933・4123 恵明キッズローズビレッジ☎943・5519 すこやか保育園☎971・7600

●子育て総合支援センター ひまわり

サントムーン柿田川2階 ☎972・2712
休館日：毎週水曜日・12月29日～翌年1月3日
利用時間：10時～12時、13時～17時

★お話し会★

- と き／5月16日(土) 14時～14時15分
- ・お話しクックの方が絵本や紙芝居の読み聞かせを行います。
 - ・申し込み不要ですのでお気軽にご参加ください。

●こども交流館

サントムーン柿田川2階 ☎981・7700
休館日：毎週水曜日・12月29日～翌年1月3日
開館時間：10時～12時、13時～17時

★わくわくランド★

- 「ピカチュウのベイブレード (コマ) をつくろう!!」
【折り紙】
- と き／5月23日(土) 13時15分～14時15分
対 象／年中～小学生までの子とその保護者
講 師／こども交流館職員
申し込み／4月23日(木) 10時～17時 先着4組

※子育て支援センターおよびこども交流館は、感染対策上必要な消毒時間を設定しています。

4月の相談日

保健センター

まほろば館内 健幸づくり課 保健予防係 ☎971・5151

	日 時		対 象 者	内 容 ・ 注 意 事 項
成人健康 栄養相談	15日(水)	9:30~11:30 13:30~15:30	一般成人 ※栄養相談は要予約	▶ 保健師による血圧・体組成測定、尿検査、健康相談、骨の強さ測定(手首の骨でセルフチェック) ▶ 栄養士による高血圧、糖尿病、食生活などの相談
乳幼児 健康相談	10日(金) 24日(金)	9:30~11:00	乳幼児とその保護者	▶ 身体計測(予約不要)、育児・授乳・子どもの食事相談(予約制) 持ち物/母子健康手帳・バスタオル ※個別相談を希望される方は事前に町保健センターへご連絡ください。 ▶ 生後6カ月頃までの赤ちゃんのにこにこサロン 同時開催(予約不要)
こどもの 発達相談	9日(水)	9:30~11:00	幼児期の子どもの発達 について心配のある方	▶ 心理士などによる発達・心理の相談 ※事前に町保健センターへご連絡ください。(予約制)
	23日(水)	9:30~11:45		
	27日(月)	9:30~11:45		
ことばの相談	10日(金)	9:00~15:30	幼児期の子どもの言葉 について心配のある方	▶ 言語聴覚士による発音・吃音などことばの相談 ※事前に町保健センターへご連絡ください。(予約制)
	20日(月)	9:00~15:30		
	24日(金)	9:00~11:30		
前期離乳食 講習会	9日(水)	13:00~14:30	生後3カ月~6カ月頃 の保護者 (母子健康手帳アプリから予約制)	▶ 栄養士による始めたばかりの頃の離乳食の講話と実演 持ち物/母子健康手帳、筆記用具 ※赤ちゃんと参加の場合は抱っこ紐やその他必要な物

※保健センターは4月4日(土)が開所日、4月6日(月)は休所日となります。また来月は、5月2日(土)が開所日、5月7日(水)は休所日となります。

役場・福祉センター

項 目	相談日	時 間	場 所	項 目	相談日	時 間	場 所
行政・人権相談 ☎981-8230	10日(金)	10:00~12:00 13:00~15:00	役 場	教 育 相 談 ☎973-6122	月~金曜日 ※祝休日を除く	9:00~16:00	役 場
無料法律相談 要電話予約 ☎981-8230	20日(月)	10:00~12:00 13:00~15:00	役 場	多重債務解決無料相談 要電話予約 ☎981-8219	16日 (第3木曜日)	14:00~17:00	役 場
交通事故相談 ☎981-8217	22日 (第4水曜日)	10:00~12:00 13:00~15:00	役 場	福祉総合相談 ☎981-1665	月~金曜日 ※祝休日を除く	9:00~16:00	福 祉 センター
消費生活相談 ☎981-8238	月~金曜日 ※祝休日を除く	9:00~16:00	役 場	外国人生活相談 ☎981-8238	5日(日) 8日(水)	9:30~12:30 9:30~12:00 13:00~14:30	役 場

謹んでご冥福をお祈りいたします。

安 だち お こ 様 (95) 柿 田 井 ぐさ み の り 様 (90) 柿 田 久 ぼ た て つ お 夫 様 (79) 中 徳 倉
 斉 とう ひ で こ 様 (78) 長 沢 さくら い よ し あ き 様 (95) 柿 田 清 し み ず こう じ 様 (93) 伏 見
 眞 の か ず よ し 様 (94) 徳 倉 み ほ ら き み え 様 (92) 湯 川 も ち づ き つ と ひ 様 (78) 柿 田
 吉 かわ み つ と し 様 (82) 伏 見 わ し づ ま さ こ 様 (93) 伏 見

※2月1日~2月28日に火葬場使用料補助金を申請され、ご承諾いただいた方を50音順に掲載しています。

町内交通事故発生件数(2月28日現在) 人身事故36件(+7) 死者0人(0) 傷者42人(+9) 件数は当年累計の速報値 ()内は昨年比

！救急協力医は変更になることがあります。事前に電話やHP等でご確認ください。

※医療機関の案内については、厚生労働省が運営するサイト「医療情報ネット（ナビィ）」からも確認いただけます。



▲医療情報ネット

📍 清水町 📍 長泉町 📍 沼津市 📍 三島市 📍 裾野市 📍 富士市 📍 函南町

外科	平日 17時～21時 土曜 12時～18時 日曜・祝休日 8時～18時	内科	平日 17時～21時 土曜 12時～18時 日曜・祝休日 8時～18時	小児科	平日 17時～21時 土曜 12時～18時 日曜・祝休日 8時～18時
----	--	----	--	-----	--

20月	まのクリニック 935-1515 📍 下香貫塩満	やぐちクリニック 973-3811 📍 伏見	白十字小児科 933-5111 📍 下香貫馬場
21火	こんどうクリニック 925-2420 📍 岡宮	南一色セントラル 980-5777 📍 南一色	三島メディカル (※)18時～ 972-0711 📍 南本町
22水	おおしろクリニック 976-0027 📍 堂庭	スマイリークリニック 957-2510 📍 中土狩	杉谷小児科 923-6543 📍 筒井町
23木	池田病院 986-1212 📍 本宿	いしざき脳神経内科 989-1919 📍 納米里	西村医院 971-6510 📍 下土狩
24金	金元整形 924-0112 📍 松長	新井クリニック 992-0811 📍 久根	まるやま小児科 981-8577 📍 堂庭
25土	さとやま整形外科内科 939-8031 📍 東原	沼津リハビリテーション 931-1911 📍 上香貫野原	みらいえ 924-1111 📍 高島本町
26日	山本整形外科 989-8111 📍 南一色 静岡医療センター 975-2000 📍 長沢	清流クリニック 941-8688 📍 堂庭 あそろクリニック 929-7575 📍 筒井町 大庭クリニック 995-1123 📍 佐野	白十字小児科 933-5111 📍 下香貫馬場
27月	駿東整形 922-8855 📍 高沢町	あきやまクリニック 986-6000 📍 下土狩	スキップこども 992-6303 📍 茶畑
28火	小野医院 951-6213 📍 真砂町	つばきクリニック 955-4600 📍 中土狩	三島メディカル (※)18時～ 972-0711 📍 南本町
29水	沼津市立病院 924-5100 📍 東椎路	田沢医院 962-1205 📍 大手町 旭医院 966-0031 📍 原 大坂屋クリニック 995-3100 📍 佐野	すずきファミリー 960-0333 📍 一本松
30木	池田病院 986-1212 📍 本宿	きせがわ病院 952-8600 📍 大岡	大橋内科・小児科 992-2800 📍 佐野

耳鼻科	8時～17時	眼科	8時～17時	産婦人科	8時～17時	歯科	9時～15時
-----	--------	----	--------	------	--------	----	--------

5日	内藤耳鼻咽喉科 987-1717 📍 桜堤	あいあい眼科 967-7715 📍 原	ウスイクリニック 980-5580 📍 下土狩	会田歯科医院 972-0418 📍 玉川
12日	たかひろ耳鼻咽喉科 0545-66-5100 📍 宮島	関眼科胃腸科 975-2381 📍 東本町	中島産婦人科 0545-51-4188 📍 青島町	三島・清水町スマイリー歯科 955-6765 📍 伏見
19日	三島耳鼻咽喉科 935-6681 📍 下香貫樋ノ口	本多眼科 931-1519 📍 御幸町	三島ゆうレディース 972-1057 📍 西若町	ホワイト歯科医院 997-4071 📍 御宿
26日	三島うめな耳鼻咽喉科 957-9433 📍 梅名	木村眼科 967-4611 📍 原	かやま産婦人科 997-3551 📍 岩波	スマイル歯科 997-1610 📍 深良
29祝	サイラクリニック 935-1133 📍 市場町	中ノ森眼科 921-3217 📍 緑ヶ丘	富士バースクリニック 0545-21-1111 📍 原田	杉沢歯科医院 975-4618 📍 柿田

沼津夜間救急医療センター
(外科・内科・小児科)

☎055 - 926 - 8699
平日 20時30分～翌朝7時 土・日・祝休日 18時～翌朝7時

4

月の救急協力医

〈市外局番は055〉

外科

平日 17時~21時 土曜 12時~18時
日曜・祝休日 8時~18時

内科

平日 17時~21時 土曜 12時~18時
日曜・祝休日 8時~18時

小児科

平日 17時~21時 土曜 12時~18時
日曜・祝休日 8時~18時

1(水)	えがわ医院	921-5148	☎ 高島本町	小林(今沢)医院	966-7700	☎ 今沢	まるやま小児科	981-8577	☎ 堂庭
2(木)	池田病院	986-1212	☎ 本宿	とりにいクリニック	960-8007	☎ 杉崎町	白十字小児科	933-5111	☎ 下香貫馬場
3(金)	鈴木(州)医院	993-0430	☎ 佐野	花クリニック	987-9145	☎ 下土狩	みらいえ	924-1111	☎ 高島本町
4(土)	池田病院	986-1212	☎ 本宿	池田病院	986-1212	☎ 本宿	光ヶ丘小児科	987-2200	☎ 光ヶ丘
5(日)	東医院	921-5520	☎ 高沢町	岩淵内科医院	951-4579	☎ 添地町	大橋内科・小児科	992-2800	☎ 佐野
	西方外科	921-1333	☎ 共栄町	あめみや内科	935-1159	☎ 吉田町			
				大橋内科・小児科	992-2800	☎ 佐野			
6(月)	田沢医院	962-1205	☎ 大手町	今井医院	921-3211	☎ 五月町	杉谷小児科	923-6543	☎ 筒井町
7(火)	青木整形	922-0521	☎ 高島町	べっくクリニック	921-1300	☎ 西沢田	三島メディカル (※)18時~	972-0711	☎ 南本町
8(水)	遠藤クリニック	975-8801	☎ 久米田	小野医院	951-6213	☎ 真砂町	西村医院	971-6510	☎ 下土狩
9(木)	池田病院	986-1212	☎ 本宿	小林(米山町)医院	921-2165	☎ 米山町	スキップこども	992-6303	☎ 茶畑
10(金)	山本整形外科	989-8111	☎ 南一色	勝呂医院	962-3083	☎ 千本中町	まるやま小児科	981-8577	☎ 堂庭
11(土)	聖隷沼津	952-1000	☎ 松下	望星第一クリニック	922-0222	☎ 柳町	すずきファミリー	960-0333	☎ 一本松
12(日)	田中クリニック	992-1881	☎ 伊豆島田	ベル内科・脳神経	925-0555	☎ 西沢田	杉谷小児科	923-6543	☎ 筒井町
	駿東整形	922-8855	☎ 高沢町	森医院	966-2017	☎ 石川			
				田中クリニック	992-1881	☎ 伊豆島田			
13(月)	五十嵐クリニック	934-6700	☎ 志下	望月医院	931-5362	☎ 下香貫宮脇	みらいえ	924-1111	☎ 高島本町
14(火)	桑名眼科脳神経	975-2200	☎ 久米田	武藤医院	931-0088	☎ 三園町	白十字小児科	933-5111	☎ 下香貫馬場
15(水)	大沢整形	986-8102	☎ 下土狩	森本クリニック	976-5221	☎ 竹原	西村医院	971-6510	☎ 下土狩
16(木)	池田病院	986-1212	☎ 本宿	ゆたかハートクリニック	999-4810	☎ 本宿	すずきファミリー	960-0333	☎ 一本松
17(金)	つばきクリニック	955-4600	☎ 中土狩	かとう内科医院	946-5562	☎ 大岡	まるやま小児科	981-8577	☎ 堂庭
18(土)	池田病院	986-1212	☎ 本宿	沼津はまゆう病院	963-4114	☎ 錦町	ウィンザークリニック	050-3145-1236	☎ 谷田
19(日)	TOBU整形外科	957-2277	☎ 伏見	岡田医院	921-5321	☎ 新宿町	スキップこども	992-6303	☎ 茶畑
	ひがしおかクリニック	941-8269	☎ 柿田	つかだ医院	983-1577	☎ 堂庭			
				清水館医院	993-2323	☎ 茶畑			



わがやに笑顔を ありがとう

2月24日(火)に実施した3歳児健診に参加した
お子さんにご協力いただきました。



うちだ シャーロット
あやめ 彩萌さん
堂庭



もちづき ひなた
望月 日向さん
新宿



さかもと ここな
坂本 心和さん
新宿



ゆざわ たけまる
湯澤 武丸さん
中徳倉



おかわ りん
小川 凜さん
堂庭

ご協力
ありがとうございました

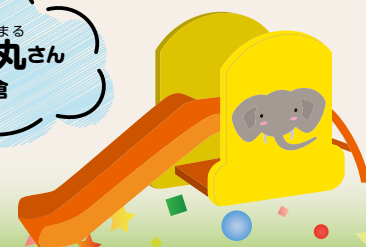
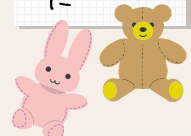

AERIAL VIEWS OF SHIMIZU TOWN 清水町まち空散歩

特設サイト公開中



町では、無人航空機(ドローン)を活用し、普段見ることのできない上空からの景色を臨場感のある映像として伝えることで、新たな視点からの町のプロモーションや魅力発信を行っています。

特設サイトでは、町内の雪景色を空から撮影した「清水町まち空散歩～雪化粧をまとう冬の風景～」や、町内の桜の名所を空撮した「清水町まち空散歩～桜咲く春の風景～」などを公開しています。

詳細/役場3階 企画課 情報戦略係 ☎981・8234



▲特設サイト

