

くらしやすさで未来をともにつくるまち清水町

Apr.2024

# 広|報|し|み|ず

# 4

No.1067



卒業 旅立ちの日

3月19日(火) 西小学校 卒業式

令和6年度

# 施政方針

(要旨)

## 協働・協創で

## 町民の皆さまと共に未来をつくる

令和6年第1回町議会定例会で、令和6年度の町政運営に対する考えと主要な施策の概要を発表しました。

### はじめに

昨年11月3日、本町は町制施行60周年を迎えました。

この記念すべき年に年間を通じて、町のふるさと大使である宮西達也氏に製作していただいた、ゆうすいくんのロゴマークを随所に掲げ、祝賀の機運を醸成しながら、各般にわたる記念事業を展開してまいりました。

記念式典などさまざまな事業を実施していく中で、コロナ禍以前の日常を取り戻し、盛大にイベント等を開催することができ喜びを実感するとともに、記念事業に多様な形で参画いただいた町民の皆さま方は、つらつとした表情や運営への協力などさまざまな場面で発揮されるマンパワーの活力を目的に、大変心強く、わが町の未来の発展のた

めには、こうした町民力を維持向上させていかなければならないとの思いを改めて強くなりました。

そのためにも、これまでも大切にしてまいりました、町民の皆さまとの対話を重視しつつ、協働・協創で町民の皆さまと共に未来をつくるというまちづくりの基本姿勢を堅持し、今後も一貫して町政運営に取り組んでまいります。

### 能登半島地震の発生を受けて

輝かしい未来に向け強い決意のもと迎えた令和6年の元日でありましたが、夕刻、突如として最大震度7の能登半島地震が発生いたしました。改めまして、この震災で亡くなられた方々に心からお悔やみを申し上げるとともに、被災された全ての方々にお見舞いを申し上げます。

今なお多くの方々が避難生活を送っている中、南海トラフ巨大地震の発生により大きな被害が想定されている本町にとりましても、決して他

人事ではなく、わが身のこととして捉え、既に被災地への職員の派遣や物資の供給を行ったところであり、今後におきましても一日でも早く被災地が日常を取り戻せるよう、引き続き関係機関等との連携のもと、要請に応じたでき得る限りの支援を講じてまいります。

このたびの地震では、家屋の倒壊により、多くの方々が亡くなられたとみられております。予想される災害による被害をできる限り低減するためには、建物の耐震性の確保は、命を守るための準備として端緒となる重要な取り組みであることから、町民の皆さまの災害に対する気持ちが一過性とならないよう、引き続き防災訓練の実施などによる防災減災意識の高揚と併せ、TOUKAI-0事業を始めとする地震対策の取り組みを推進してまいります。

### 令和6年度の重点分野

#### 「未来への備え」

社会経済情勢が刻々と変化する中、日々の暮らしを取り巻く環境は、依然として厳しい状況にあります。

こうした時代の大きなうねりの中で、今後とも町の財政規律の健全性を確保しながら、町民が躍動する場

# 令和6年度の重点分野 「未来への備え」

## ①人口減少社会への対応とアフターコロナを見据えた施策の展開

- ▶移住・定住に向けた支援やシティプロモーションを含めた若者の郷土愛を育くむ取り組みを実施する。
- ▶海外姉妹都市へのホームステイ派遣事業を再開する。
- ▶令和7年度まで2カ年をかけて市街化調整区域内の土地利用に関する基本方針を策定する。
- ▶都市計画道路玉川卸団地線の整備とこれに併せた周辺の面的土地利用の検討について支援の充実を図る。
- ▶第5次総合計画について、令和8～12年度の5カ年を計画期間とする後期基本計画策定に向けた調査を進める。

## ②災害に強いまちづくりと地域公共交通の活性化

- ▶浸水情報および避難等に関する情報を提供する内水ハザードマップの令和7年度の作成に向けた準備に着手する。
- ▶徳倉地区の江川を含めた河川水路等の浸水対策として必要な雨水貯留施設の設置の可能性を検討する。
- ▶公共交通運行形態の見直しの指針となる地域公共交通計画の策定に向け、町民の日常生活における移動実態や公共交通の利用状況について調査を行う。
- ▶富士山南東スマートフロンティア推進協議会(三島市、裾野市、長泉町、清水町)において、バス運転手の高齢化や人手不足など地域課題の解決に向け、自動運転バス等の先進技術を活用した取り組みについて検討する。
- ▶脱炭素社会の実現に向け、国や県の道路・河川整備と連携協調した自転車ネットワークの構築を検討する。

## ③教育環境の整備と子ども子育ての支援の充実

- ▶南小学校北校舎の改築事業について、令和8年度の新校舎の使用開始に向け、現校舎の解体や空調設備の移設工事を行うとともに、新校舎の建設工事に着手する。
- ▶町立の幼稚園・保育所の再編について、再編スケジュールや施設配置などの整備指針を明らかにする。
- ▶「こども家庭センター」を新たに設置することにより、児童虐待の未然防止や早期発見、早期対応の推進を図る。
- ▶幼稚園と保育所の全クラスにタブレット端末を導入しICT教育を実施する。
- ▶特色ある新たな学びの機会の創出として、プロオーケストラによる音楽鑑賞会を中学生に対し開催する。

と機会を適時適切に提供するために今何をすべきかを俯瞰し、まちづくりのための手だてを取捨選択していく必要があります。

このような考えのもと、町民の皆さまと共に歩むまちづくりを進めるに当たり、上記のとおり、「人口減少社会への対応とアフターコロナを見据えた施策の展開」、「災害に強いまちづくりと地域公共交通の活性化」、「教育環境の整備と子ども子育ての支援の充実」の3つの視点から未来への備えを整えてまいります。

この未来に向けた3つの備えに対する基本的な考え方を、令和6年度において重点的に推進する政策の柱として位置付けながら、各般にわたる施策を効果的に展開し、町の第5次総合計画の将来都市像である「くらしやすさで未来をともにつくるまち・清水町」の実現に向けて鋭意取り組んでまいります。

### 協働・協創で

### 町の未来を共につくる

令和6年度の予算におきましては、南小学校北校舎改築に伴う関連工事費やさまざまな分野別計画の策定経費など、将来に向けた事業費が多く計上され、一般会計の予算規模

は、町政史上最大となり、未来への備えに重きを置いた「未来志向型予算編成」となったものであります。昨年6月の2期目の町政をお預かりすることとなった最初の施政方針において、町民の皆さまの多様なご意見を伺いながら、今なすべきことに全力を傾注していくことをお約束いたしました。

2期目の町政2年目となる令和6年度におきましても、揺らぐことなく協働・協創の姿勢の重要性を心に刻み、山積する行政課題の一つ一つに真摯に対応し、目指す将来都市像である「くらしやすさで未来をともにつくるまち・清水町」の実現に向け粉骨碎身の決意で取り組んでまいります。

※施政方針の全文は、町ホームページをご覧ください。



▲町 HP

清水町 施政方針

検索

詳細／役場3階 企画課 企画調整係  
☎ 981・8279

# 令和6年度 予算

## ▶ 総予算 193億210万円

一般会計予算	112億2,200万円
特別会計予算	58億3,150万円
事業会計予算	22億4,860万円

令和6年度当初予算は、未来への備えに重きを置いた「未来志向型予算」として編成し、一般会計は町政史上最大となる112億2,200万円(前年度比5億98万円増)、特別会計および事業会計を合わせた総額は193億210万円(前年度比5億1,230万円増)となりました。

令和6年度も引き続き、効果的な施策の推進を図りながら、健全な行財政運営に取り組んでまいります。

詳細／役場3階 総務課 財務係 ☎981・8237

### 一般会計の歳入

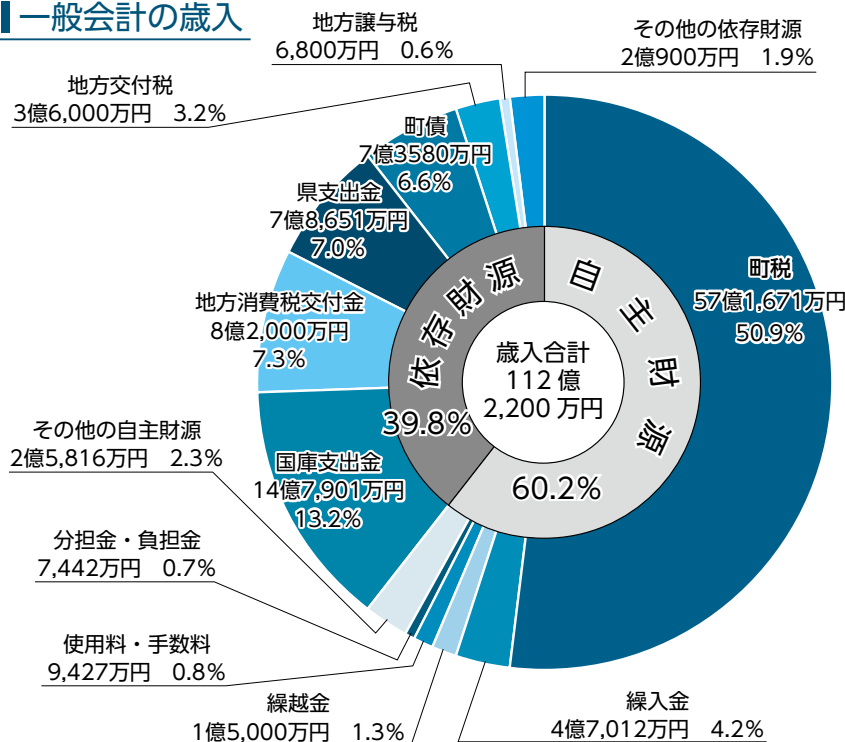

### 町税の内訳

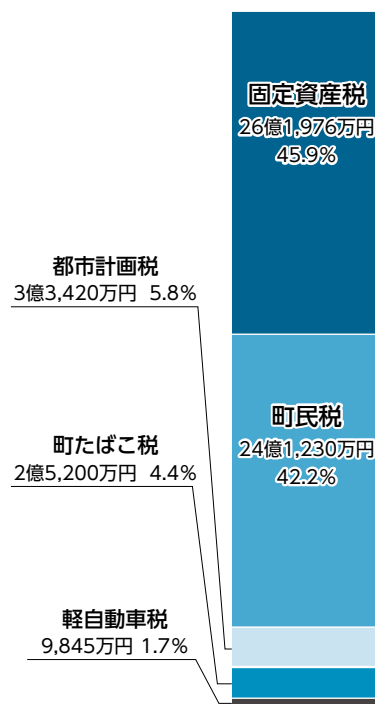

町民一人当たりの町税 179,736円

※人口…31,806人  
(令和6年3月1日現在 住民基本台帳人口で算出)

### 【用語解説(歳入)】

- 自主財源…………… 町税など、町が自主的に調達することができる財源
- 依存財源…………… 国庫(県)支出金など、町が自主的に調達することのできない財源
- 町税…………… 住民税、固定資産税、軽自動車税など、町民の皆さまから納めていただく税金
- 繰入金…………… 町の基金や他会計から繰り入れるお金
- 繰越金…………… 前年度から繰り越したお金
- 使用料・手数料…………… 公共施設の利用や町が提供するサービスに対し、利用者から徴収するお金
- 分担金・負担金…………… 法令などにより、事業に必要な経費を負担していただくお金
- 国庫(県)支出金…………… 町が実施する特定の事業に対して、国(県)が負担、補助するお金
- 地方消費税交付金…………… 地方消費税の一部について、人口と従業者数の割合で市町村に交付されるお金
- 町債…………… 学校や道路などの公共施設を整備するための財源として、国や金融機関から町が借り入れるお金
- 地方交付税…………… 自治体間の財源の不均衡を調整するため国から交付されるお金
- 地方譲与税…………… 地方揮発油譲与税など国が徴収して、地方自治体に譲与するお金

## II 会計別予算額

会計名	予算額	対前年度比	会計の説明
一般会計	112億2,200万円	4.7%	道路や教育施設の整備、福祉、ごみ処理、消防など暮らしに関係のある経費を経理する会計
特別会計	58億3,150万円	0.7%	特定の事業における収入と支出を一般会計と区別して経理する会計
・土地取得	1万円	△85.0%	一般会計で実施する公共事業に必要な用地の先行取得などを経理する会計
・国民健康保険事業	28億1,008万円	△3.4%	被保険者が医療機関で受診したときの医療費の支払いなどを経理する会計
・介護保険事業	25億1,762万円	3.0%	被保険者が介護サービスを受けたときのサービス費の支払いなどを経理する会計
・後期高齢者医療	5億 379万円	13.9%	後期高齢者医療制度における保険料や静岡県後期高齢者医療広域連合への納付金の経理などを行う会計
事業会計	22億4,860万円	△1.2%	地方公営企業法に基づき、特定の事業における収入と支出を一般会計と区別して経理する会計
・下水道事業	22億4,860万円	△1.2%	公共下水道の整備費および維持管理費などを経理する会計
合計	193億 210万円	2.7%	

※前年度の当初予算は骨格予算(人件費などの義務的な経費や継続的に行う事業の経費を主体とした予算)として編成していたため、一般会計の前年度との比較は、第3回補正後の予算額で算出しています。

## II 一般会計の目的別歳出

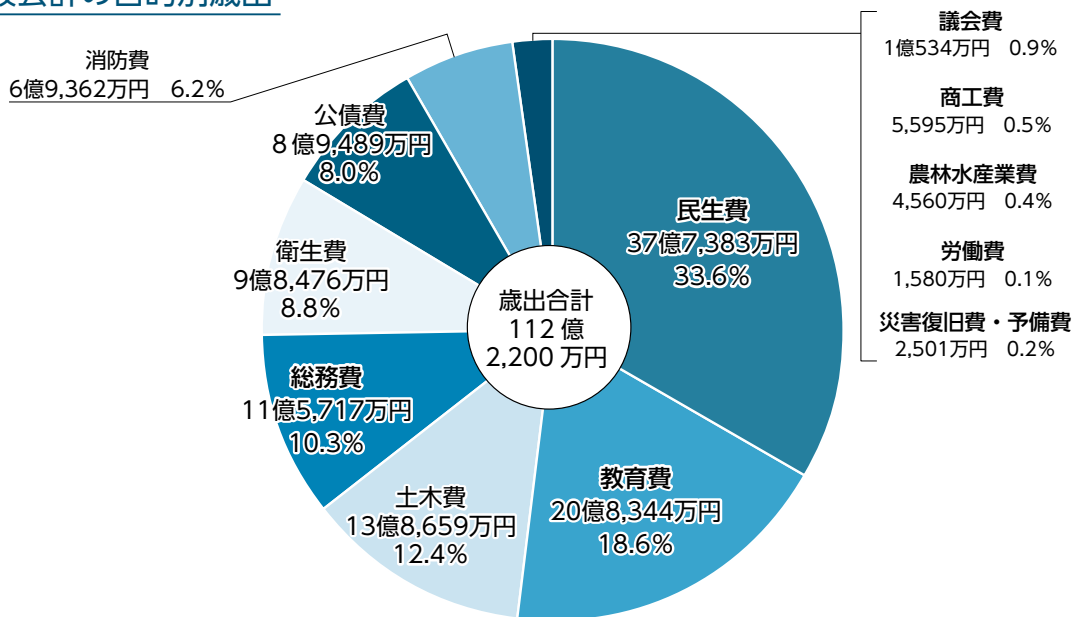

町民一人当たりに使われるお金 352,827円

※人口…31,806人  
(令和6年3月1日現在 住民基本台帳人口で算出)

### 【用語解説(目的別歳出)】

- 民生費…………… 児童、高齢者、障がいのある方などの福祉向上のための経費
- 教育費…………… 小・中学校や幼稚園、生涯学習、スポーツ振興のための経費
- 土木費…………… 道路、河川、公園などの整備や維持管理のための経費
- 総務費…………… 戸籍、税の賦課徴収、自治振興、統計、交通安全対策などのための経費
- 衛生費…………… ごみ・し尿の処理や環境衛生の向上、健康づくりのための経費
- 公債費…………… 町の借入金を返済するための経費
- 消防費…………… 消防・地震防災対策のための経費
- 議会費…………… 議会を運営するための経費
- 商工費…………… 商工業や観光の振興のための経費
- 農林水産業費…………… 農業の振興や緑化のための経費
- 労働費…………… 勤労者の福利厚生のための経費
- 災害復旧費…………… 自然災害などの復旧のための経費

第5次清水町総合計画の6つの基本目標に沿って、令和6年度の主な事業を紹介します。

### 基本目標1 誰もがやすらぎと生きがいを感じる「笑街健幸」のまちへ

#### ▶ ひとり暮らし高齢者訪問事業【58万円】

配食サービスの利用をしていない75歳以上の単身高齢者を対象に、乳酸菌飲料を自宅に週3回配達し、声掛け、安否確認を行うことで一人暮らし高齢者の見守り体制を強化します。

#### ▶ 带状疱疹予防接種助成事業【307万円】※詳細は本紙15ページ

带状疱疹の発症および重症化を予防するため、50歳以上を対象に接種費用の一部を助成します。

### 基本目標2 子どもの成長や学びを地域全体で支えるまちへ

#### ▶ こども家庭センター運営事業【523万円】※詳細は本紙20ページ

すべての妊産婦、子育て家庭へ一体的に相談支援を行い、必要な家庭に対し、ショートステイや家事援助等の支援業務を行う機能を有する「こども家庭センター」を設置します。

#### ▶ 学校給食費負担軽減事業【2,401万円】

物価高騰が続く中、子育て世帯の生活支援対策として、保護者の皆さまにご負担いただく学校給食費を引き続き町が一部負担します。

#### ▶ 南小学校北校舎改築事業【5億2,481万円】

老朽化している南小学校北校舎を改築するため、令和6年度は仮設校舎の設置および北校舎の解体工事を行うとともに、新校舎の建設工事に着手します。



### 基本目標3 豊かな自然環境と地域の活力が誇りを育むまちへ

#### ▶ 環境基本計画策定業務【550万円】

町の環境の保全および創造に関する施策を総合的かつ計画的に推進するため、環境基本計画を策定します。

#### ▶ 徳倉地区森林環境整備事業【139万円】

健全な森林環境を維持するため、森林環境譲与税基金を活用した徳倉地区の山林の伐採および間伐を行います。



### 基本目標4 持続可能で快適なくらしを支える都市基盤を備えるまちへ

#### ▶ 地域公共交通計画策定事前調査業務【259万円】

町の地域公共交通計画を策定するための事前準備として、地域公共交通の現状把握や課題の整理を行います。

#### ▶ 生活道路整備事業【2億2,753万円】

生活道路について、快適に安心して通行できる道路整備を進めます。令和6年度は、主に(仮称)玉川卸団地線南伸道路整備に伴う測量設計業務を実施するほか、引き続き境川新橋の架け替えに係る県事業負担金を拠出します。

#### ▶ 市街化調整区域土地利用方針策定業務【364万円】

市街化調整区域内の既存集落の維持や産業用地の創出を目的として、市街化調整区域の土地利用に関する基本方針を策定します。

### 基本目標5 自助・共助・公助の連携で安全で安心してくらしをさせるまちへ

#### ▶ 浸水想定区域図策定業務【2,424万円】

計画的な内水浸水対策事業を実施するため、内水浸水シミュレーションを行い、浸水想定区域図を策定します。

#### ▶ 自転車乗車用ヘルメット購入費助成事業【50万円】※詳細は本紙10ページ

自転車乗車時のヘルメット着用の努力義務化の周知と交通事故による被害軽減を目的とし、自転車乗車用ヘルメットの購入費の一部を助成します。

### 基本目標6 未来への責任あるまちへ

#### ▶ 国際交流協会ホームステイ派遣事業【395万円】※詳細は本紙20ページ

清水町国際交流協会が行うスコーミッシュ市への中高校生派遣事業に係る経費の一部を助成します。



～手話でつながる地域社会を目指して～

# 清水町手話言語条例

が施行されました

4月1日に清水町手話言語条例が施行されました。

手話が言語であるとの認識に基づいて、音声言語だけでなく、手や指、体の動きや表情で表現する手話という言語があることを、皆さまに広く知っていただくためにこの条例を制定しました。

また、この条例では、行政をはじめとする全ての町民や事業者の皆さま等の役割を定め、共に生きることのできる地域社会の実現を目指しています。

詳細／役場1階 福祉介護課 障害福祉係 ☎981・8204

～手話について知っていただくために～

## ▶手話の歴史

手話は、手や指、体の動き、顔の表情を使って視覚的に表現する言語であり、聴覚障害者のうち、手話を言語としている人にとって不可欠なものです。

しかし、かつて手話の使用が認められなかった時代があることは、あまり知られていません。

日本では明治時代初期に、京都においてろう教育が本格的に始まり、当時のろう教育は、手話、指文字、筆談で行われていましたが、大正時代に入り、相手の口の動きを読み取り、発声してコミュニケーションを取る「口話」が主流になります。ろう学校の生徒が聞こえる人たちの社会で生きていくためには、口話がより効果的という考えのもと取り入れられたものですが、ろう学校では手話の使用が事実上禁止されるなど、長きにわたり手話の使用が制約されることとなりました。

その後、2006年12月に国連で採択された「障害者の権利に関する条約」で「手話は言語である」と定義され、手話が音声言語と同じように言語として国際的に認知されました。

～町の取り組み～

## ▶ワンポイント手話

町の取り組みの一つとして、より多くの皆さまに言語としての手話を知っていただくために、広報しみずで毎月手話を紹介していきます。

□こんにちは

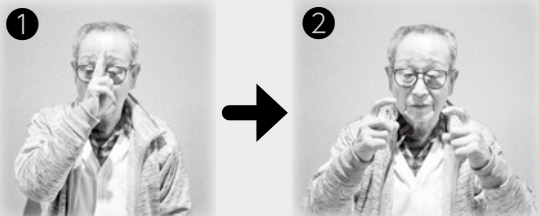

①片手の人さし指と中指とで眉間に時計の12時をつくります。

②両手の人さし指を立てて、向かい合わせた状態から、そのまま両方の指を曲げます。

※あいさつの気持ちを込めた表情も加えます。

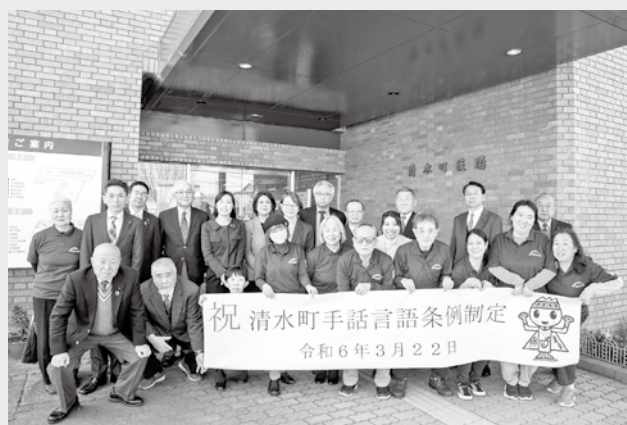

▲3月22日、町議会で条例の制定について議決されました。



# 清水町交通事故マップ

【詳細】 役場3階

くらし安全課 交通防犯係

☎981・8217

令和5年に町内で起きた人身事故発生場所を示した地図です。  
事故発生が多い交差点等の場所を通行する際は、注意してください。

▶令和5年中の人身事故件数  
(令和5年1月1日～12月31日)

**167**件

▶負傷者数

**200**人

▶死者数

**0**人

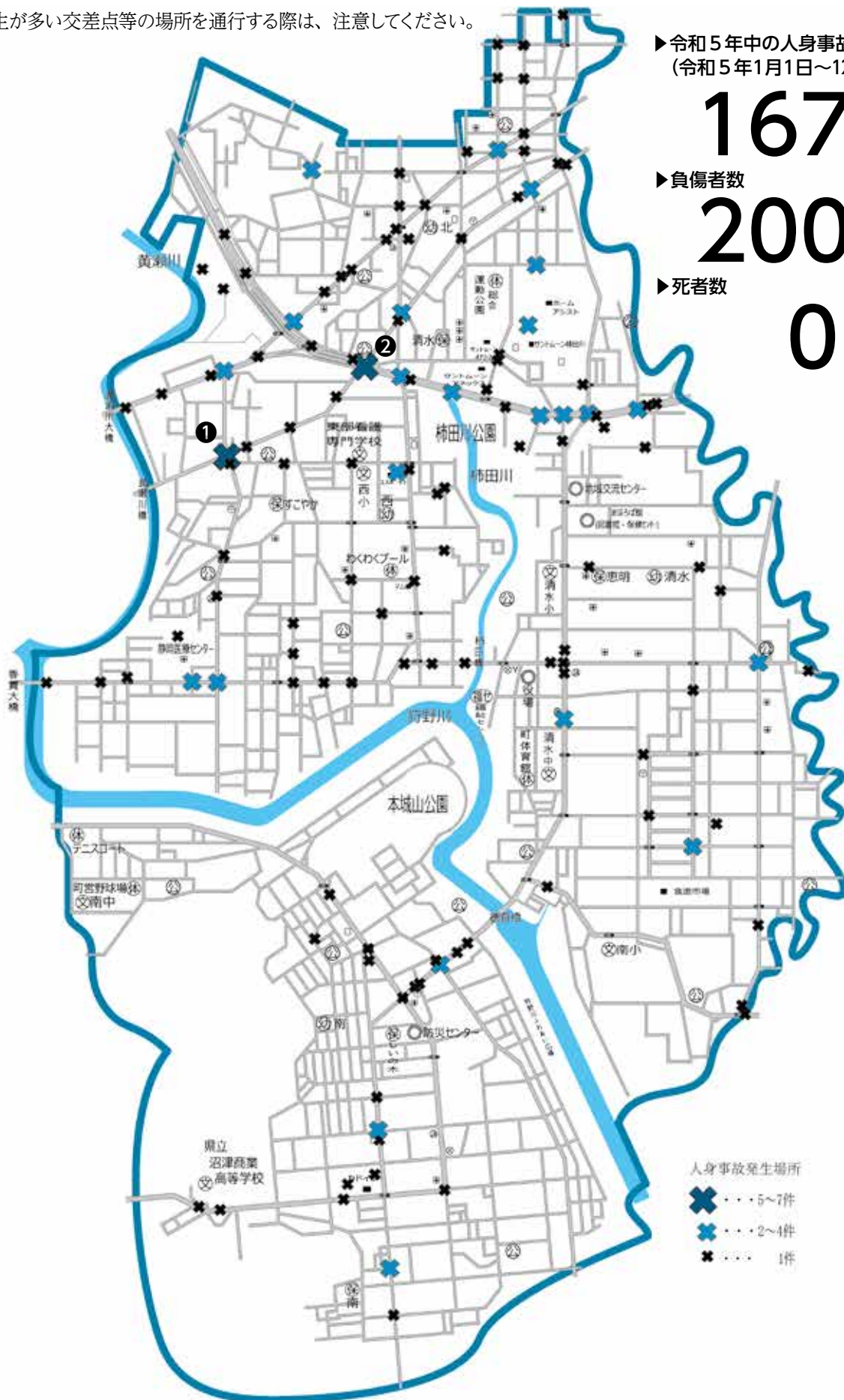

人身事故発生場所

- ★ ・・・5～7件
- ★ ・・・2～4件
- ★ ・・・1件



## データで見る人身事故発生状況

※( )内は、令和4年の数字

事故別	件数
追突	61 (69)
単独	0 (4)
交差点	65 (90)
その他	41 (48)
合計	167 (211)

交差点事故内訳	件数
歩行者	6 (7)
出会い頭	45 (50)
左折時	3 (8)
右折時	5 (20)
その他	6 (5)

道路種別	件数	人数
国道1号	30 (37)	38 (45)
県道	42 (56)	54 (76)
町道	79 (101)	91 (119)
その他 (駐車場等)	16 (17)	17 (18)
合計	167 (211)	200 (258)

事故別で見ると、40%近くの事故が交差点内で発生しており、特に出会い頭の事故に注意が必要です。また、道路種別で見ると、日常的に使う町道での事故が多く、普段から利用している慣れた道でも運転や歩行には十分注意しましょう。

## 事故発生件数が多い交差点

※交通事故マップ内の①、②の箇所



①長沢中交差点



②八幡交差点

## 安全をつなげて広げて 事故ゼロへ

### 春の全国交通安全運動にご協力をお願いします

4月6日(出)から15日(月)までの10日間、「春の全国交通安全運動」が実施されます。町内の交通事故発生件数は年々減少していますが、さらなる事故発生件数の減少のため皆さまに交通安全へのご協力をお願いします。

#### ▶運動の重点ポイント

- ①子どもが安全に通行できる道路交通環境の確保と安全な横断方法の実践
- ②歩行者優先意識の徹底と「思いやり・ゆずり合い」運動の励行
- ③自転車・電動キックボード等利用時のヘルメット着用と交通ルールの順守
- ④交差点の交通事故防止



#### ▶4月5日(金)午前7時から「早朝街頭啓発」を行います

町内主要交差点20箇所において、のぼり旗等による早朝街頭啓発活動を実施しますので、皆さまのご協力をお願いします。

※雨天の場合は中止になります。

※のぼり旗やタスキが必要な方は、くらし安全課交通防犯係までご連絡ください。

地区名	街頭啓発実施場所
玉川	玉川交差点(ニトリ前)
新宿	ダイソー前交差点
伏見	三栄自動車前交差点
八幡	八幡東交差点(テンジンヤ前)
本長沢	デイリーヤマザキ前交差点
長沢	静岡医療センター南側交差点
柿田	柿田ヤシの実どうぶつ病院東側交差点
堂庭	役場東側交差点
久米田	久米田ローソン前交差点

地区名	街頭啓発実施場所
戸畑	(株)静岡メイカン東側変則交差点、畑中バス停前交差点
的場	ハセガワ理容店前交差点、的場橋交差点
湯川	南小学校正門前
上徳倉	スーパーカドイケ・飯田GS交差点
下徳倉	三島徳倉橋郵便局西側交差点
中徳倉	ニシジマ電気前交差点、南幼稚園東側交差点
外原	南中学校入口バス停付近
卸団地	卸団地内交差点



# 自転車乗車時に着用するヘルメットを 購入した方に補助金を交付します



全ての自転車利用者に対しヘルメットの着用が努力義務となったことを受け、町では、町民のヘルメットの着用を促進し、交通事故による被害の軽減を目的として自転車乗車用ヘルメットの購入費を補助します。

詳細／役場3階 暮らし安全課 交通防犯係 ☎981・8217

## 補助対象となる人

清水町に住民登録があり、対象のヘルメットを購入した人(1人1個・1回限り)

## 補助対象のヘルメット(①、②に該当するものが対象)

- ①令和6年3月1日以降に購入した新品の自転車乗車用ヘルメット(購入店舗は問わない)
- ②「安全基準適合認証マーク」の表示があるヘルメット(SG、JCF、CE(EN1078)、GS、CPSCマーク等)

## 補助金額

ヘルメットの購入に要した金額(税込)の2分の1 ※100円未満切り捨て(上限額2,000円)  
 ※割引やポイント等を利用した分、金券や商品券を利用した分については補助対象とはなりません。  
 ※送料、手数料、カスタム料、オプション料は補助対象外です。

## 申請受付期間

5月7日(火)から

## 必要書類

- ①申請書(暮らし安全課窓口にて配架、または町ホームページ内からダウンロードできます。)
- ②領収書かレシートの原本(領収日、領収金額(内訳が確認できるもの)、購入品名、購入店が分かるもの)
- ③安全基準を確認できるもの(ヘルメットの現物、安全認証マークがはっきり見えるヘルメットの写真)
- ④申請者の振込先口座番号等が確認できる書類(通帳、キャッシュカードの写しなど)

## 申請場所

窓口申請／役場3階 暮らし安全課窓口(平日開庁日の8時30分から17時15分まで)  
 郵送申請／〒411-8650 清水町堂庭210-1 清水町暮らし安全課交通防犯係 宛  
 電子申請／5月7日(火)以降に町ホームページ内にて受付開始

令和5年4月1日から

自転車利用者のヘルメット着用が**努力義務化**されています

道路交通法では、すべての自転車利用者に対して、乗車用ヘルメットの着用が努力義務化されています。

自転車乗車中の事故の際、ヘルメットを着用していない場合は、着用した場合と比べて致死率が約3倍高くなると言われています。

大切な命を守るため、自転車に乗車する時は、ヘルメットを着用しましょう。



詳細はこちらをご覧ください。



## 期間延長 物価高騰対策生活支援事業

# マイナンバーカード新規申請者にQUOカードを配布中

物価高騰の影響を受けている町民の皆さまの生活支援のため、マイナンバーカードを申請した方などにQUO(クオ)カードを配布しています。このたび、配布の対象となる、新規のマイナンバーカード申請期限を6月30日(日)まで延長しましたので、ぜひこの機会に申請をお願いします。

また、窓口でQUOカードを受け取るには期限がございます。お早めにお受け取りください。

### ..... 対象者・配布額等について.....

#### ▶マイナンバーカードの受け取りが済んでいない方

下記のいずれかに該当し、マイナンバーカードの受け取りが済んでいない方

- ①令和5年12月20日までに新規でマイナンバーカードを交付申請した方
- ②令和6年3月31日までに有効期限切れ・紛失などにより、マイナンバーカードを再交付申請した方

**配布額** 2,000円分のQUOカード

**配布方法** マイナンバーカードの受け取り時に窓口でお渡し

**受取期限** 6月28日(金)まで

#### ▶新たにマイナンバーカードを申請する方

令和5年12月21日～令和6年6月30日に新規でマイナンバーカードの交付申請をした方

**配布額** 4,000円分のQUOカード

**配布方法** マイナンバーカードの受け取り時に窓口でお渡し

**受取期限** 9月30日(月)まで

▶詳細は町ホームページをご覧ください。



**詳細** 役場3階

企画課 企画調整係

☎981・8279

## 児童扶養手当を受給している皆さまへ

# 令和6年度の児童扶養手当の支給額が変わります

児童扶養手当額は、物価スライド制(物価の変動に応じて額が改定される仕組み)がとられています。

令和5年全国消費者物価指数の実績値が対前年比+3.2%だったことに伴い、令和6年4月分から児童扶養手当額が3.2%引き上げられます。

**詳細** 役場2階 こども未来課 子育て支援係 ☎981・8215

#### ▶令和6年度の児童扶養手当額(月額)

		令和6年3月まで	令和6年4月から
本体額	全額支給	44,140円	45,500円 (+1,360円)
	一部支給	44,130円～10,410円	45,490円～10,740円 (+1,360円～+330円)
第2子加算額	全額支給	10,420円	10,750円 (+330円)
	一部支給	10,410円～5,210円	10,740円～5,380円 (+330円～+170円)
第3子以降加算額	全額支給	6,250円	6,450円 (+200円)
	一部支給	6,240円～3,130円	6,440円～3,230円 (+200円～+100円)

令和6年度 町保健センター

# 母子保健行事予定表

詳細／まほろば館内 健幸づくり課 保健予防係 ☎971・5151

## 乳幼児健康診査

### ▶ 4カ月児・10カ月児健康診査

母子健康手帳別冊の受診券にて、静岡県内の小児科(指定医療機関)で受けられます。

### ▶ 6カ月児健康相談・1歳6カ月児健康診査・2歳児歯科健康診査・3歳児健康診査

とき／毎月火曜日

※対象者へは、健診日の1カ月程度前に個別通知を郵送します。

※2歳児歯科健康診査は、対象月を2回に分けて実施します。日程は個別通知を郵送します。

受付時間	6カ月児健康相談 9時から	1歳6カ月児健康診査 13時10分から	2歳児歯科健康診査 12時40分から	3歳児健康診査 12時50分
4月	9日 R5.9月生	16日 R4.9月生	16日,23日 R4.3月生	23日 R3.3月生
5月	14日 10月生	21日 10月生	21日,28日 4月生	28日 4月生
6月	4日 11月生	11日 11月生	11日,25日 5月生	25日 5月生
7月	2日 12月生	9日 12月生	9日,23日 6月生	23日 6月生
8月	6日 R6.1月生	13日 R5.1月生	13日,27日 7月生	27日 7月生
9月	3日 2月生	10日 2月生	10日,24日 8月生	24日 8月生
10月	1日 3月生	8日 3月生	8日,22日 9月生	22日 9月生
11月	12日 4月生	19日 4月生	19日,26日 10月生	26日 10月生
12月	3日 5月生	10日 5月生	10日,24日 11月生	24日 11月生
R7.1月	7日 6月生	14日 6月生	14日,28日 12月生	28日 12月生
2月	4日 7月生	18日 7月生	18日,25日 R5.1月生	25日 R4.1月生
3月	4日 8月生	11日 8月生	11日,18日 2月生	18日 2月生

## 育児相談（乳幼児健康相談）

※要電話予約、身体計測のみは予約不要

とき／毎月原則第2・4金曜日 9時30分～11時30分(受付は11時まで)

ところ／まほろば館内 健幸づくり課(保健センター)

※助産師による授乳相談、栄養士による離乳食等の栄養相談も行っています。



▲母子健康手帳アプリ  
はこちら

## 離乳食講習会

※母子手帳アプリから要予約

とき／【前期(生後3～6カ月)】 下記日程の13時～14時30分

4月4日(木)、6月6日(木)、8月1日(木)、10月3日(木)、12月5日(木)、令和7年2月6日(木)

【後期(生後7カ月～1歳)】 下記日程の13時～14時30分

5月2日(木)、7月4日(木)、9月5日(木)、11月7日(木)、令和7年1月9日(木)、3月6日(木)

ところ／まほろば館内 健幸づくり課(保健センター)

## フッ化物塗布

むし歯予防のためのフッ素塗布が町内指定医療機関で受けられます。

1歳6カ月児健康診査・2歳児歯科健康診査・3歳児健康診査の際に、フッ素塗布券をお渡しします。

## 予防接種 ※接種月の前月末に接種券を郵送します。指定医療医療機関で接種してください。

接種月	ヒブ 初回		ヒブ 1期追加	4種混合 1期追加	日本脳炎			【11歳】 2種混合
	小児用肺炎球菌 初回	小児用肺炎球菌 1期追加			【3歳】 1期初回	【4歳】 1期追加	【9歳】 2期	
	B型肝炎		MR 1期					
	ロタウイルス	水痘						
	5種混合 1期初回		BCG(生後3カ月から)					
4月	R6.2月生	R5.5月生	R5.1月生	R3.4月生	R2.4月生	H27.4月生	H25.4月生	
5月	3月生	6月生	2月生	5月生	5月生	5月生	5月生	
6月	4月生	7月生	3月生	6月生	6月生	6月生	6月生	
7月	5月生	8月生	4月生	7月生	7月生	7月生	7月生	
8月	6月生	9月生	5月生	8月生	8月生	8月生	8月生	
9月	7月生	10月生	6月生	9月生	9月生	9月生	9月生	
10月	8月生	11月生	7月生	10月生	10月生	10月生	10月生	
11月	9月生	12月生	8月生	11月生	11月生	11月生	11月生	
12月	10月生	R6.1月生	9月生	12月生	12月生	12月生	12月生	
R7.1月	11月生	2月生	10月生	R4.1月生	R3.1月生	H28.1月生	H26.1月生	
2月	12月生	3月生	11月生	2月生	2月生	2月生	2月生	
3月	R7.1月生	4月生	12月生	3月生	3月生	3月生	3月生	

※ MR2期(対象：令和6年度に年長児)、HPV(対象：令和6年度に中学1年生)は、3月に接種券を郵送しています。

※令和6年4月接種対象の方より、4種混合が5種混合(4種混合にヒブワクチンが追加)に変わります。

また、小児肺炎球菌ワクチンは、13価ワクチンから15価ワクチンに変わります。

※転入されたとき、接種券を紛失したとき、指定医療機関以外での接種を希望されるときは、手続きが必要になりますので、母子手帳をご持参の上、保健センター窓口にお越しください。

## その他の予防接種について

### ▶日本脳炎予防接種の特例措置について

**対象**／平成19年4月1日以前生まれの20歳未満の方

※平成17年5月から平成22年5月まで積極的な接種推奨が差し控えられていたため、上記年齢の方は不足分の接種ができます。接種券を発行しますので、母子手帳をご持参の上、保健センターでお手続きください。

### ▶ヒトパピローマウイルス(HPV)ワクチンのキャッチアップ接種について

**対象**／平成9年4月2日～平成20年4月1日生まれの方

**接種期間**／令和7年3月31日まで

※ HPV ワクチンは、子宮頸がんの原因となるヒトパピローマウイルス(HPV)の感染を防ぐワクチンです。

※積極的な接種勧奨が差し控えられていた時期に定期接種の対象であった方へ、接種の機会を設けるため、令和4年と5年に接種券を郵送しています。(平成19年度生まれの方には3月郵送)

### ▶高齢者肺炎球菌予防接種について

**対象**／令和6年度に65歳となる方(65歳の誕生月の月末に接種券を郵送します。)

**接種期間**／66歳の誕生日の前日まで

※65歳以上の年齢の方への接種は令和6年3月末をもって終了しました。(60～64歳の方で心臓、腎臓、呼吸器に疾患があり予防接種法で対象となる方を除く。)

### ▶成人男性の風しん抗体検査および予防接種について

**対象**／昭和37年4月2日～昭和54年4月1日生まれの男性の方で、令和元年度以降に風疹の抗体検査を受けていない方

※4月以降に風しん抗体検査および予防接種のクーポン券を郵送します。

※風しんの抗体価が低い場合に、予防接種が受けられます。

国民健康保険、後期高齢者医療制度に加入している方へ

## 人間ドック・脳ドックの費用を助成します

詳細／まほろば館内 健幸づくり課 けんしん指導係 ☎971・5151

	国民健康保険に加入している方	後期高齢者医療制度に加入している方
自己負担額	1日人間ドック 11,000円 脳ドック 17,000円	1日人間ドック 5,000円 脳ドック 7,000円
対象者	満20歳以上で国民健康保険税の滞納のない方	後期高齢者医療保険料の滞納のない方
対象期間	令和6年4月1日から令和7年1月31日まで	

※今年度から自己負担額が変わります。

※人間ドックなどには「特定健康診査」、「後期高齢者健康診査」の検査項目をすべて含むため、この助成制度を利用した場合、町で行う「特定健康診査」、「後期高齢者健康診査」は受診できませんのでご注意ください。

※制度の利用は年度につき、1日人間ドック、脳ドックのいずれかのコースを1回のみです。

※特定健康診査および後期高齢者健康診査の検査項目(身体測定、血圧、血中脂質、肝機能、血糖、尿、貧血、心電図)以外の検査などについては、各医療機関へご確認ください。

※国民健康保険、後期高齢者医療制度以外の健康保険に加入している方で、人間ドックなどを希望する場合は、保険証の発行機関にお問い合わせください。

## ▶ご利用手順

- ① 下記医療機関に、電話で人間ドックなどの予約をし、期日を確定してください。「清水町人間ドック(または脳ドック)」とお伝えいただくとスムーズです。
- ② ドックを受診される1週間前までに、**保険証を持参して**町保健センターの窓口にお越しいただき、人間ドックなど受診券の交付申請をしてください。その場で受診券を発行します。  
※6月以降、特定健診などの受診券(オレンジ色の封筒で郵送されます)がお手元にある方は一緒にお持ちください。
- ③ 受診当日、医療機関の窓口で受診券を提出してください。結果は当日、または数日後に医療機関から送付されます。

医療機関名	所在地	電話番号	1日ドック	脳ドック
御成橋栄クリニック	沼津市八幡町 29-1 栄ビル2階	952-2525	○	
聖隷沼津健康診断センター	沼津市本字下一丁田 895-1	962-9882	○	
田沢医院	沼津市大手町三丁目 7-1	963-5155	○	
東海検診センター	沼津市新沢田 8-7	922-1157	○	
べっく・メディカル・クリニック	沼津市西沢田 338-1	921-1302	○	
芹沢病院	三島市幸原町二丁目 3-1	988-2750	○	
三島共立病院	三島市八反畑 120-7	975-9322	○	
三島総合病院	三島市谷田字藤久保 2276	975-8841	○	
三島中央病院健診センター	三島市緑町 1-3	971-4155	○	
池田病院健康管理センター	長泉町本宿 411-5	986-8600	○	
N T T 東日本伊豆病院	函南町平井 750	978-9612	○	○
東部メディカル健康管理センター	函南町仁田楠台 777-4	979-2657	○	○
桑名眼科脳神経クリニック	清水町久米田 27-1	975-2200		○
静岡医療センター	清水町長沢 762-1	975-2000		○
西島病院	沼津市大岡 2835-7	922-3087		○

# 带状疱疹ワクチン接種費用の一部助成が始まります



詳細／まほろば館内 健幸づくり課 保健予防係 ☎971・5151

## 带状疱疹とは

带状疱疹は、加齢や疲労、ストレスなどにより、免疫力が低下した時に、体内にあった水ぼうそうのウイルスが活動を再開することで発症します。水ぼうそうのウイルスは、日本人の成人およそ9割の方が持っており、80歳までに約3人に1人が発症すると言われています。

症状には個人差がありますが、発症すると体の左右どちらかにピリピリとした痛みがあらわれ、その後、水ぶくれを伴う発赤が帯状に生じます。皮膚症状が治まった後も、長期間にわたり痛みが続く、带状疱疹後神経症(PHN)に移行する人は、50歳以上の約2割になります。

**带状疱疹は、ワクチン接種により、発症リスクを大幅に減らすことができます。**

## 助成の対象者

町内に住所登録のある方で、接種時点で満50歳以上の方

※令和6年4月1日以降に接種した方が対象です。

## 接種の流れ

接種する医療機関によって、申請方法が異なります。

接種前に町ホームページを確認いただくか、健幸づくり課にお問い合わせください。

## 申請場所

まほろば館内 健幸づくり課(保健センター)

## ワクチンの種類・費用について

带状疱疹ワクチンは2種類あり、接種方法や接種回数に違いがあります。

**助成制度の利用は、どちらかのワクチンで生涯1度限りとなります。**

詳細はこちらをご覧ください。



	不活化ワクチン (シングリックス)	生ワクチン (ビケン)
接種回数	2回 (2回目は1回目の接種から2カ月後、遅くとも6カ月後までに接種)	1回
接種方法	筋肉内注射	皮下注射
接種費用(※)	1回当たり 20,000円～26,000円程度	5,000円～9,000円程度
助成金額	1回当たり 10,000円	4,000円

※接種費用は、医療機関によって異なります。

## カナダ・スコームッシュ市の中学生とオンラインで交流



1月31日(水) 南中学校

南中学校1年生の生徒と海外姉妹都市カナダ・スコームッシュ市の中学校1年生の生徒がオンラインで交流を図りました。

生徒たちは、英語で町や学校の紹介をしたり、互いに質問をし合ったりしながら、異文化交流を楽しみました。生徒の一人は、「英語で伝えるのは難しかったが、意思の疎通ができた時はとてもうれしかった。英語を使いもっというろいろなことを聞いてみたい」と話しました。

## 清水町ゆうすい商店会様から災害義援金を受け取りました

2月15日(木) 役場3階 町長応接室

清水町ゆうすい商店会様から、令和6年能登半島地震の災害義援金115,853円を受け取りました。

ゆうすい商店会の皆さまは、被災された方々の苦悩をテレビで見るたびに、離れていても何かできることはないかと思い、2月11日(祝)のゆうすい朝市で義援金活動を行いました。

多くの皆さまからお預かりした義援金は、被災地支援に向かう町職員が派遣先の石川県穴水町に直接お届けしました。



## 沼津信用金庫様から町に寄付をいただきました



2月19日(月) 役場3階 町長応接室

沼津信用金庫様は「地域応援キャンペーン」の一環として金融商品の販売額に応じた金額を、店舗を構える各市町に令和3年度から毎年寄付いただいています。本町には100万円を寄付していただきました。

寄付金は、教育・子育て支援事業に活用させていただきます。



## 富士山の日を記念して「十人十色富士山展」を開催

2月20日(火) 町地域交流センター

2月23日の富士山の日を記念して、2月14日から29日まで、「十人十色富士山展」を開催しました。

日本の象徴である富士山を題材にした、町内の子どもたちの絵画をはじめ、一般応募の書や写真、パステル画、小学生が段ボールを使い作成した富士山のオブジェなどを展示しました。

来場した子どもたちは、「いろいろな富士山があって楽しい」、「来年も見に来たい」と話し、見応えある十人十色の作品に夢中になっていました。



## 町内事業者の魅力を発信 沼津商業高校ポスター展パンフレットが完成

2月29日(休) 沼津商業高校

町と沼津商業高校情報ビジネス科の生徒との協働で町内事業者の魅力を発信するためのポスターを制作し、このたび、各ポスターを一冊にまとめたパンフレットが完成しました。

沼商屋や町芸術祭でのポスター展では、好きなポスターへの投票が行われ、最多得票を獲得した同校2年生の稲葉十和さんの作品が清水町長賞を受賞しました。稲葉さんは、「温かみのあるポスターになるよう意識した。力を入れて作った作品なので町長賞に選ばれてとてもうれしい」と話しました。



## 春の訪れを感じながら「健幸ウォーキング」を開催

3月16日(土) 丸池公園

子どもから大人まで気軽に行えるウォーキングを普及し、運動習慣の定着を図るため、まち歩きアプリ「PLUS-Walk 清水町」を利用した「健幸ウォーキング」を開催しました。

161人の参加者は、春の穏やかな日差しの中、まほろば館を出発し、丸池公園や町総合運動公園、柿田川公園を巡りました。

丸池公園では、青空に映える富士山を眺めることができ、参加者は春の清水町を感じながらウォーキングを楽しみました。





## 予防歯科で 延ばそう 歯の寿命



日本人の平均寿命は、男性が81・05歳、女性が87・09歳であり、日本は、世界有数の長寿国と言われています。

長寿については、さまざまな研究や調査がありますが、その中の一つ、65歳以上の日本人2万人以上を対象に4年間行われた調査の結果、残った歯の数が多い人ほど、寿命は延びるというデータがあります。

しかし、厚生労働省の調査によると、歯の平均寿命は、約50～65年（歯の部位による）であり、平均寿命は長くなっても、歯の寿命は平均寿命に追いついていないのが現状です。

### ▼歯の寿命を延ばすには

本来、永久歯が生えてから一度も、むし歯（以下う歯）や歯周病にかからなければ、いつまでも健康な歯を保てると言われており、歯の寿命を延ばすためには、まず「予防」が大切です。

歯の寿命を短くする主な原因には、う歯・歯周病・破損があります。

う歯等で、歯に痛みなどの症状が出てから歯科医院に通うという方もいるかと思いますが、治療により歯を削る回数が増えることで、歯に負担をかけ、う歯につながることもあるため、治療を必要としない丈夫な歯を保つためにも、症状が出る前に、かかりつけ歯科医をもち、口腔内の確認をし

てもらい必要がありません。また、早期に発見でき、治療を済ませた場合も、う歯や歯周病は1～2年で再発してしまうケースが多いため、歯の寿命を長くするには定期的な歯科医院でのプロフェッショナルケアを受けることが大切です。

### ▼みんなで進めよう！8020運動

成人の歯の数は、親知らずを含めると全部で32本ですが、厚生労働省の「歯科疾患実態調査」によると、40歳代を境に減り始め、60歳代で約24本、80歳ではわずか約15本にまで減ります。

そこで、80歳で20本の歯を保とうという「8020運動」が、平成元年に、厚生省（現・厚生労働省）、日本歯科医師会によって提唱されました。

なぜ、「20本」というと、自分の歯が20本あれば、ほとんどの食べ物をしっかりと噛み砕きながら食べることができ、高齢者では寝たきりや認知症になりにくいとされているからです。

町では、生涯自分の歯で食べる楽しさを味わえるようにとの願いを込めて、駿東歯科医師会清水町支部と共に8020運動を推進しています。

8020を達成するためにも、小さな頃から生涯を通じた歯や口の健康づくりを進めることが大切になります。現時点で

すでに達成している方は、本紙24ページに掲載する噛むカムケア8020コンクールへの参加をお待ちしております。

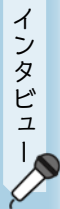

### インタビュー

令和5年度に8020を達成され、8020推進・静岡県大会において、公益財団法人8020推進財団理事長賞を受賞された中徳倉在住の松永武人様に、歯を健康に保つためのコツについてご回答いただきました。

Q 普段、歯のお手入れはどうしていますか？

A 毎日、概ね3回、歯みがきをしています。

Q いい歯を保つために心がけていることはありますか？

A 2～3カ月に1回、2日間かけ、定期的にかかりつけの歯科医院へ通っています。

Q からの健康を維持するために心がけている事を教えてください。

A 町のウォーキングアプリ（まち歩きアプリPLUS-Walk 清水町）を使っています。目標は1万歩、無理せず6000～8000歩、毎日歩くように心がけています。

4月の役場の休日開庁日

窓口開庁日／4月6日(土)・21日(日)

8時30分～12時30分

開庁窓口

住民課／☎981・8208

(住民票、戸籍、税証明)

☎981・8209

(国民健康保険)

税務課／☎981・8219

(町税の納税相談) ※21日(日)のみ

※対応できない業務もありますので、事前にお問い合わせください。

4月の町税の納期のお知らせ

(納期限内に納付しましょう)

税目／固定資産税第1期

納期限・口座引落日／4月30日(火)

●納付書で納付される方

金融機関やコンビニエンスストア、「地方税お支払サイト」で納付してください。

※納付書に記載された納期限を過ぎた場合は、下記へ電話でご連絡ください。

●口座振替の方

引落日の前日までに口座残高の確認をお願いします。引き落としがで



▲地方税お支払サイト

きなかった場合は、5月15日(水)に再度振替します。

※口座振替の申し込みをされた方には確認通知をお送りします。

※領収書は発行しません。預金通帳でご確認ください。

●納付相談

納期ごとの納付が困難な方や滞納がある方は、必ず納付相談を受けてください。

平日／月～金曜日(祝休日を除く)

8時30分～17時15分

※時間内に来庁できない方は、左記へ電話でご連絡ください。

休日／4月21日(日)

8時30分～12時30分

※原則、毎月第3日曜日に納付相談を実施しています。

次のことに注意してください

税金を納期限内に納めない方には、督促状や催告書を発送しています。それでも納付がないときは、財産調査(預貯金や給料など)を行った上で差押えなどの滞納処分を行うことがあります。

また、税金を納期限内に納めないときには、納期限の翌日から納付の日までの期間に応じ、延滞金を本税に加算して納めていただきます。

☎981・8219 詳細／役場2階 税務課 収納係

令和6年度固定資産台帳の縦覧・閲覧が始まります

▼縦覧制度

自己の土地や家屋の評価額が適正か確認するため、他者の土地や家屋の評価額と比較できます。

台帳／土地・家屋価格等縦覧用台帳

期間／4月1日(月)～30日(火)

対象／固定資産税の納税義務者、委任を受けた代理人

ところ／役場2階 税務課

持ち物／本人確認書類(マイナンバーカード、免許証など)、委任状(代理人の場合)

▼閲覧制度  
自己の土地や家屋について、令和6年度の評価額等を確認できます。

台帳／固定資産課税台帳(土地・家屋名寄帳)

期間／4月1日(月)～随時

対象／固定資産税の納税義務者、借地・借家人(賃料の支払者に限る)、委任を受けた代理人

ところ／役場2階 税務課

持ち物／本人確認書類(マイナンバーカード、免許証など)、賃貸借契約書または賃料の領収書(借地・借家人)、委任状(代理人の場合)

※縦覧期間中は、新年度の名寄帳の写しを無料で発行します。

※郵便申請の場合、返信用封筒を同封してください(送料自己負担)。

※オンライン申請の場合、左記の二次元コードを読み取り、入力フォームに必要な事項を入力してください。

い。



▲申込フォーム

詳細／役場2階 税務課 資産税係

☎981・8220

「こどもえいがかん」を開催します

人気青春小説作品のアニメ映画を中庭で上映します。

上映作品／「君の隣臓をたべたい」

とき／5月5日(祝) 受付9時40分～

上映10時～11時50分

ところ／まほろば館くつろぎオアシス  
スおよび交流パティオ  
※雨天の場合はくつろぎオアシスのみとなります。

入場料／無料

定員／中学生以下20人(乳幼児は保護者同伴・先着順)

※申込不要。当日、図書館にお越しください。

※飲食物持ち込み可。雑誌の付録をプレゼントします。

詳細／まほろば館内 町図書館

☎973・0351

ホームステイ派遣事業 参加者募集

雄大な自然と美しい景観を有するカナダ・スコミッシュユ市（清水町海外姉妹都市）で、ホームステイ体験を行い、地域住民との交流を深め、生きた英会話と生活文化を学びます。

とき／8月13日(火)～21日(水)

対象／町内在住の中学生および高校生  
定員／10人※最小催行人数

※応募者全員を対象に、5月17日(金)19時から個人面接による参加者の選考を行います。

負担金／40万円を限度とします。

※別途海外旅行保険約1万5000円、協会費3000円がかかります。

申し込み／4月5日(金)から5月10日(金)までの間に左記窓口へ申込書を提出してください。

※申込書は左記窓口か町ホームページからダウンロードできます。

▼事前説明会(予約制)を開催します

とき／4月26日(金) 19時  
ところ／町地域交流センター

対象／参加を検討する方と保護者

※事前予約制・参加無料

申し込み／4月5日(金)から24日(水)までの間に左記窓口または電話で予約  
詳細／清水町国際交流協会事務局  
(役場2階産業観光課内)

☎981・8238

はかりの定期検査を受けましょう

取引や証明に使用するはかりは、2年に1回の定期検査を受ける必要があります。

令和6年度の定期検査は、左記の日程で実施します。はかりの定期検査受検者には、検査日の10日前までに「計量定期検査通知書(はがき)」が送付されますので、ご確認ください。

とき／4月30日(火)、5月1日(水)  
いずれも11時～15時

ところ／町役場 駐車場

対象／食料品店、宅配便取扱店、薬局など

詳細／役場2階 産業観光課 産業振興係  
☎981・8239  
静岡県計量協会事務局  
☎054・278・8308

5ch+dボタン



静岡朝日テレビ (SATV) のデータ放送で、町からのお知らせを発信しています。

こども家庭センターを設置しました



◀詳細はこちら

令和6年4月1日にこども未来課(役場2階)と、健幸づくり課(保健センター)それぞれに「こども家庭センター」を設置し、全ての妊産婦、子育て世帯、子どもに対し、年齢で区切らずに一体的な相談支援を実施します。

こども家庭センターとは？

既に設置している子ども家庭総合支援拠点(児童福祉)と、子育て世代包括支援センター(母子保健)の設立の意義や機能を維持した上で、一体的に相談支援を行う機能が「こども家庭センター」です。

今までと何が変わるの？

町民の皆さまからの相談は、今までどおり、どちらの窓口でも受け付けます。

今までは、こども未来課(児童福祉)と保健センター(母子保健)が別の組織として連携しながら支援をしていましたが、これからは、ひとつのこども家庭センターとして、支援をしていくことになります。

詳細／

まほろば館内 健幸づくり課 ☎971・5151  
役場2階 こども未来課 ☎981・8215

**介護手当の申請受付が始まります**

対象／介護保険の要介護3から5までの認定を受けている65歳以上の被介護者と生計を同じく同居し、6カ月以上継続して在宅で介護している介護者

※介護者は基準日以前6カ月間継続して町内に住民登録があること。

基準日／令和6年4月1日  
支給額／月額5000円

**支給対象とならない被介護者／**

①基準日以前6カ月間継続して要介護3から5までに該当していない方

②基準日以前6カ月間継続して町内に住民登録がない方

③施設に入所している(在宅で介護を受けていない)方

※15日以上入院した月は支給対象となりません。

④特別障害者手当を受給している方

⑤生活保護を受けている方

申請期間／4月1日(月)～30日(火)

申請内容／令和5年10月1日から令和6年4月1日までの介護状況について

**持ち物／**介護保険被保険者証、入院期間のわかるもの(入院歴のある方)、介護者の振込先預金通帳、介護者の認印(自署しない場合)

詳細／役場1階 福祉介護課 地域福祉係 ☎981・8207

**本籍地以外でも戸籍証明書が取得できます**

これまでは清水町に本籍地がある方の戸籍証明書等のみ交付を行っていましたが、広域交付が始まったことにより、全国の市区町村の戸籍証明書等が取得できます。

ただし、広域交付を利用するには請求できる方、持ち物や証明書の種類に制限があります。また、全国の検索を行うため、発行まで長時間かかる場合がありますので、時間に余裕を持ってお越しください(当日発行できない場合もあります)。

【広域交付を請求できる方】

- ・本人
- ・配偶者
- ・父母、祖父母(直系尊属)
- ・子、孫(直系卑属)

※広域交付はきょうだいや代理人、委任状による請求はできません。

【広域交付の請求方法】

- ・請求できる方が直接窓口に来庁してください。郵送や委任状での請求はできません。

**【広域交付の持ち物】**

・顔写真付きの本人確認書類(運転免許証・運転経歴証明書(平成24年4月1日以後に交付されたものに限る)・身体障害者手帳・マイナンバーカード・パスポートなど)

※顔写真付きの本人確認書類をお持ちでない方(保険証など)は従来どおり本籍地へ直接請求してください。

【広域交付の証明書の種類】

- ・戸籍謄本(戸籍全部事項証明書)
- ・除籍謄本(除籍全部事項証明書)
- ・改製原戸籍謄本

※抄本(個人事項証明書)、戸籍諸証明(身分証明書、独身証明書など)および戸籍の附票は交付できません。

**【広域交付の窓口】**

・役場1階 住民課  
平日8時30分～16時(戸籍謄本は17時まで)

※土曜開庁、日曜開庁および防災センターは対応していません。

※広域交付で請求できない方や交付できない証明書については、今までもどおり本籍地の窓口あるいは郵便請求ができます。

詳細／役場1階 住民課 戸籍住民係 ☎981・8208

**はじめてみよう!**

**絵本の読み聞かせ講座**

絵本の選び方や読み方を学ぶ初心者講座です。子どもにどんな絵本を選んであげたらよいか悩んでいる方や、絵本の読み聞かせボランティアに参加してみたいと思っている方はぜひ、ご参加ください。

とき／5月18日(土) 10時30分～12時  
ところ／まほろば館1階 くつろぎオアシス

講師／山内千恵子(JPIC読書アドバイザー・絵本講師)

定員／15人(先着順)  
受講料／無料

申し込み／左記へ電話または窓口でお申し込みください。

詳細／まほろば館内 町図書館 ☎973・0351

**不用品活用バンク**

●譲ります●

《無料》ズボンプレスサー、液晶テレビ、アートフラワーマテリアル・教本、ちりめん細工用和布端切れ

●譲ってください●

《無料》清水中女子制服(夏服)、パークゴルフパター、自転車  
※役場で品物は預かりません。

詳細／役場2階 産業観光課 働まちづくり係 ☎981・8238

令和6年度第1回町営住宅入居者募集

町営住宅に空き室が発生した際の入居者を募集します。なお、入居順位は公開抽選で決定します。

物件／

① 柿田住宅(柿田985・1)

② 外原住宅(徳倉2713・13)

※全室南向き3LDK(鉄筋コンクリート造)

家賃／入居者の収入などにより算定入居資格／⑦次の全てに該当する方か、①60歳以上または身体などに障がいがあり、次の②～⑥の全てに該当する方(4月1日現在)

- ① 同居親族のある方、② 町内在住・在勤の方、③ 住宅に困窮している方、④ 町税などに滞納のない方、⑤ 申込者や同居親族が暴力団員でないこと、⑥ 申込者や同居親族の令和4年中の収入から算出した額(収入月額)が次の基準を満たすこと

ア)に該当する世帯

収入月額15万8000円以下

イ)に該当する世帯

収入月額21万4000円以下

【収入月額の算出】

収入月額Ⅱ(ア+イ)÷12カ月

④所得金額の合計

⑧同居親族数×38万円+特別控除額

抽選日／5月10日(金)

申し込み／左記窓口で配布する申込書に必要書類を添えて4月1日(月)から19日(金)までに同窓口へ提出してください。

有効期間／抽選日から1年間

詳細／役場別館 建設課 管理係

☎981・8228

《代表的な間取り図》

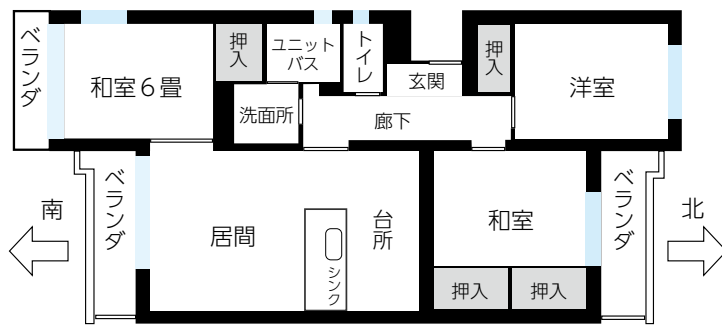

清水町の美を創る人々

「矢崎庸雄アート作品展」

町内在住の芸術活動で活躍する方々を紹介する「清水町の美を創る人々」シリーズの第3弾です。

今回は油彩画・オブジェを独学で制作し、数々の受賞歴を持つ徳倉在住の矢崎庸雄さんの作品展です。その独特な感性と技法で生み出す作品は、モダンで抽象的であり、見る人の感性を刺激します。ぜひご来場ください。

とき／5月8日(水)～26日(日)

9時～19時 休館日5月19日(日)

ところ／町地域交流センター 展示ホール

入場料／無料

詳細／町地域交流センター内 社会教育課 文化振興係

☎972・6678



有料広告

居宅介護支援センターエム ☎ 055-941-5668  
訪問看護ステーションエム ☎ 055-933-0333

医療法人社団 幸徳会  
葉袋内科クリニック

●営業時間 08:30～17:30 ●休日 土曜・日曜・祝日・その他法人が定める休日

葉袋内科クリニック(内科・循環器科・呼吸器科)併設事業所

◆訪問リハビリテーション ◆通所リハビリテーションセンター エム ◆メディカルフィットネス エム

さまざまな職種と連携をはかり、医療と介護の両面から在宅生活を支援いたします。病气や障がいがあってもご自宅で生活するために必要な看護を提供いたします。

清水町徳倉1013-1  
新事務所ができました



地域経済の活性化と自主財源の確保のため、広報しみずには有料広告を掲載しています。

菊友会第1回講習会を開催します

菊友会は、町花である菊の普及等を図るため、活動しています。新たに一緒に活動していただける方を募集します。興味のある方は、左記の講習会にご参加ください。  
 とき／5月7日(火) 13時30分～  
 ところ／役場 別館下 駐車場  
 参加費／1回目に年会費1000円をいただきます。  
 内容／講習会、さし芽・腐葉土の配布など  
 詳細／役場別館 都市計画課 公園みどり係 ☎981・8224

富士山植樹 参加者募集

柿田川の豊かな湧水を守るため、富士山麓へ植樹を行います。  
 とき／4月29日(祝) 集合7時30分(小雨決行、荒天時は5月6日(祝)に順延)

集合場所／清水町役場前  
 植樹場所／浅木塚国有林(裾野市) 持ち物／弁当、水筒、雨合羽、作業ができる服装、軍手など  
 ※軽登山のできるトレッキングシューズなどでご参加ください。  
 申し込み／4月22日(月)までに、左記へ電話でお申し込みください。  
 詳細／役場別館 都市計画課 公園みどり係 ☎981・8224

外来種から柿田川を守ろう!

柿田川の貴重な生態系を脅かす特定外来種(植物)オオカワヂシヤなどの駆除作業を行います。  
 とき／4月13日(土)、27日(土)9時～12時  
 集合／柿田川公園駐車場  
 対象／高校生以上の健康な方  
 定員／10人(先着順)  
 ※作業ができる服装でお越しください(当日は胴長(ウエダー)を貸し出します)。  
 詳細／役場別館 都市計画課 公園みどり係 ☎981・8224

環境基本条例を制定しました

柿田川などの貴重な自然を将来の世代に良好な状態で継承し、人と自然が共生する持続可能な地域を構築することなどを基本理念とした、環境基本条例を制定しました。  
 今後、条例に基づき、環境保全事業などを総合的かつ計画的に推進するための基本的な計画である環境基本計画を策定します。  
 また、町制施行40周年を記念して宣言された柿田川の日を、条例に明記しました。  
 詳細／役場3階 暮らし安全課 生活環境係 ☎981・8216

下水道の供用区域が広がります

次の地域では3月31日から下水道を使用できる区域が広がりました。供用区域の方は早期の下水道への接続をお願いします。  
**供用区域が拡大する地域**／玉川、柿田、上徳倉、下徳倉、外原の一部の地域  
 ※新たに供用区域となる方には3月に受益者負担金申告書とともに資料を送付しています。  
 ※町ホームページで供用区域図を公開しています。

●下水道の接続工事には補助制度があります。

補助制度には期限があります。お早めに申請してください。  
 ①補助金制度(上限3万円)  
 ②融資あつ旋および利子補給制度  
**対象工事**／既存の建物で使用中的くみ取り式トイレまたは浄化槽を廃止して、下水道に接続する工事(新築、建て替えに伴う接続工事は対象外です)  
**その他**／下水道供用開始から3年以内の所定の手続きを完了する必要があります。  
 詳細／役場別館 都市計画課 下水道業務係 ☎981・8222

有料広告

安いプロパン

(有) ムラタ  
 ☎ 972-2260 玉川132-1



うちの子「結婚」しないのかしら?

独身のお子様の結婚相談承ります



お子様の結婚に関するお悩み、プロの仲人がお答えします。

まずはお気軽に仲人にご相談下さい

☎055-946-6072

結婚相談所 ムスベル

地域経済の活性化と自主財源の確保のため、広報しみずには有料広告を掲載しています。

噛むカムケア8020コンクール参加者募集

80歳以上で、自分の歯が20本以上ある方にお知らせです。噛むカムケア8020コンクールに参加してみませんか。

対象者／昭和19年4月1日以前に生まれ、現在、自分の歯が20本以上ある町内在住の方(以前に表彰を受けられた方もぜひ参加してください。)

審査方法／左記のいずれかの歯科医院に事前に予約をし、審査を受けてください。

※審査費用は無料です。

※年齢が確認できるものをご持参

ださい。

審査期間／4月8日(月)～5月10日(金)  
 ※町最優秀者および満80歳(令和6年4月1日時点)の方は、6月1日(土)の健康まつり内で、その他の方は審査歯科医院で表彰します。  
 詳細／まほろば館内 健幸づくり課  
 健幸増進係 ☎981・8206



対象医療機関	電話番号	住所
おおしろ歯科医院	973-2900	新宿 819-2
太田歯科医院	972-1318	長沢 959-2
会田歯科医院	972-0418	玉川 185-1
こうざい歯科クリニック	928-5434	堂庭 187-10
木の花歯科医院	972-0097	堂庭 72-6
さいとう歯科医院	933-3918	徳倉 1586-3
さきかわ歯科医院	976-8241	伏見 649-7
しんあい歯科医院	973-6686	伏見 250-19
杉沢歯科医院	975-4618	柿田 209-9
せき歯科クリニック	981-2633	的場 1-9
なかがわ歯科	973-7777	長沢 881-5
中里歯科医院	976-1818	伏見 264-17
メイヨ歯科医院	972-3846	長沢 311-9
森島デンタルクリニック	934-4618	徳倉 411-4
ゆきひこ歯科医院	973-6841	玉川 81-12
渡辺歯科医院	931-1236	徳倉 1605-43

スポーツ推進委員による「ファミリーバドミントン教室」参加者募集

バドミントンのスリルや面白さをそのままに、手軽さと優しいルールで楽しさをグンとアップさせたファミリーバドミントンは、誰でも気軽に楽しめるニュースポーツです。

とき／5月24日、6月14日、28日、7月19日、9月13日、27日、10月18日

いずれも金曜日 19時～21時  
 ところ／町体育館 2階アリーナ  
 対象／小学生以上で町内在住または在勤の方

※一人での参加や友達との参加も歓迎  
 定員／40人(先着順)  
 参加費／500円(全7回分)

※申し込み期間内に左記窓口にお持ちください。  
 持ち物／体育館シューズ、タオル、飲み物

※ラケットなどの用具は不要。  
 申し込み／4月10日(水)から24日(水)までの平日9時から17時の間に左記へ電話または直接お申し込みください。

詳細／まほろば館内 健幸づくり課  
 スポーツ振興係  
 ☎981・8206

有料広告

MISH主催

不動産個別相談会

好評につき月2回開催中!!

先着申込順 参加費無料

開催情報は折込広告又はMISHホームページをご覧ください

MISH不動産

0120-88-4946

受付時間 9:00～17:00(日祝除く)

創業100年の信頼と、これからの100年をみなさまと共に歩みたいと願っております。

MiSH 株式会社 MISH (公社)静岡県宅地建物取引協会会員 静岡県知事免許(2)13872号 〒411-0036 静岡県三島市一番町15-23 https://www.mish-inc.jp

地域経済の活性化と自主財源の確保のため、広報しみずには有料広告を掲載しています。





**在宅介護者のつどい**

在宅で介護されている方の集まりです。介護の方法や認知症への対応など在宅で介護している仲間同士の交流の場として偶数月の第3木曜日（4月、10月は第3土曜日）の午後開催しています。

とき／4月20日(土) 13時30分～15時  
ところ／町福祉センター

●4月のテーマ「介護者の体験談を聞こう」

詳細／町地域包括支援センター  
☎981・1675

**オレンジカフェに参加しませんか**

オレンジカフェは地域住民の方、認知症に対して不安がある方やその家族、医療介護などの専門職が集い、お茶を飲みながら話をしたり相談したりする交流の場です。毎月第4金曜日の午後開催しています。予約の必要はありません。お気軽にご参加ください。

とき／4月26日(金) 13時30分～15時  
ところ／町福祉センター

持ち物／飲み物またはお茶代（200円）

詳細／清水町社会福祉協議会  
☎981・1665

**鯉のぼりフェスタ オープニングで鯉のぼりを掲揚しよう！**

とき／4月28日(日) 9時20分集合  
予備日 5月3日(祝)

ところ／狩野川ふれあい広場  
対象／3～6歳児とその保護者  
定員／50組(先着順)

申し込み／左記へ電話で申し込みください。

詳細／清水町スポーツ協会  
☎971・0160

**第26回町民スポーツ祭  
陸上競技記録会参加者募集**

とき／5月19日(日) 受付8時～  
競技開始9時

※予備日5月26日(日)

ところ／清水中学校グラウンド  
資格／小学生以上

種目／  
●小学1～3年生▼50m、100m、立ち幅跳び、ソフトボール投げ、600m

●小学4～6年生▼50m、100m、走り幅跳び、ソフトボール投げ、男子1000m、女子800m

●中学生以上▼100m、走り幅跳び、ソフトボール投げ、1500m

※各種目をローテーションで回ります。  
申し込み／4月26日(金)までに申込書

を記入の上、町体育館窓口へ提出してください（申込書は町体育館窓口へ設置、中学生には事前に配布しています。）

詳細／清水町陸上競技協会事務局

☎090・8132・7773(増田)  
※19時以降にご連絡ください。

**清水町小中高校生  
卓球教室生徒募集**

とき／  
初級コース 4月15日(月)～  
毎週月曜日

上級コース 4月18日(木)～  
毎週木・土・日曜日

時間／19時～20時30分

ところ／清水町体育館 卓球場

対象／  
初級コース▼小学4年生から中学

2年生までの心身共に健康な方

上級コース▼小学生・中学生・高校生  
の心身共に健康な方

内容／基本技術・ルールなど

参加料／  
初級コース3カ月 1500円  
上級コース1回 200円

詳細／清水卓球連盟 宮崎  
☎971・7965  
※17時以降にご連絡ください。

**より良い川づくりのために  
狩野川河川愛護モニター募集**

応募資格／狩野川近隣に住む20歳以上で、狩野川に愛着のある、心身ともに健康な方

任期／7月1日～翌年6月30日

※手当あり

活動内容／日常生活の範囲で知り得た河川に関する情報の報告、住民への河川愛護思想の普及・啓発

申込期限／4月1日(月)～5月6日(月)



▲詳細はこちら

詳細／国土交通省中部地方整備局  
沼津河川国道事務所 河川管理課  
☎934・2011

**シルバー人材センター入会説明会**

とき／4月10日(水)、5月8日(水)  
10時

ところ／町福祉センター  
資格／町内在住の60歳以上で、健康で働く意欲のある方

申し込み／左記へ事前に電話でお申し込みください。

詳細／清水町シルバー人材センター  
☎973・5949



## 消防団通信 Vol. 118

団長が新たに就任しました!!

令和6年4月から清水町消防団長を拝命いたしました岩崎工と申します。



日頃から消防団活動にご理解・ご支援・ご協力いただき深く感謝申し上げます。また、私たち消防団員は団員のご

家族や職場の皆さま、地域の皆さま方のご支援により活動できるものです。重ねて御礼を申し上げます。

今までの消防団の歴史と伝統を守りつつ新時代に即した消防団として努力・精進を怠ることなく歩み続けてまいります。



◀活動の様子をInstagramで紹介しています!

詳細/役場3階 暮らし安全課 防災対策係  
☎981・8205

### 春季ソフトテニス大会参加者募集

とき/4月21日(日) 8時30分

※予備日4月28日(日)

ところ/町総合運動公園テニスコー

ト(一般)、清水中学校テニスコー

ト(中学生)

対象/町内および近隣市町在住在勤

の一般と町内在学の中学生

(男女別ダブルス)

参加料/1組1000円(中学生無料)

申し込み/4月12日(金)までに左記へ

電話で申し込みください。

詳細/清水町ソフトテニス協会

☎090・5865・2185(久保田)

☎931・4754(原)

### 合気道 演武会・無料体験のお知らせ

合気道は老若男女を問わず稽古で

きる優しい武道です。『和の心』と

『平常心』を養い、しっかりとした

体の軸を作ります。健康寿命を延ば

すことも期待できます。

とき/4月20日(土) 10時~11時15分

ところ/町体育館柔道場

対象/どなたでも参加できます。

服装/肘・膝が出ないジャージなど

申し込み/左記へご連絡ください。

※当日参加は直接会場へお越し下さい。

詳細/石芯塾清水町合気会(野村)

☎972・9828

☎090・3422・9303

### 柿田こども食堂のご案内

こども食堂とは一人で食事したり

家庭の事情で食事ができなかったり

する子ども向けに無料で食事を提供

する食堂です。

※アレルギーをお持ちの方は必ず保

護者の同伴をお願いします。

とき/4月6日(土) 11時~

5月4日(祝) 11時~

ところ/柿田区公民館

詳細/代表 久保田

☎090・4237・3220

### ひとり親家庭のための 無料弁護士相談

ひとり親家庭の人、お子さんがい

て離婚を考えている人を対象に養育

費、親子交流、親権、戸籍、慰謝料、

財産分与などの相談に応じます。

とき/奇数月第3水曜日

13時~17時(1人30分まで)

ところ/沼津産業ビル2階 ひとり

親サポートセンター東部支所(沼

津市)

申し込み/電話で(要予約)

詳細/ひとり親サポートセンター本

所 ☎054・254・1191

### ベルナルル・ビュフェ美術館から のお知らせ

開館50周年を記念して、清水町民

限定の入館料特別割引を行います。

ぜひ、この機会にお越しください。

料金/大人1500円↓1000円

高大生750円↓500円

期間/4月30日まで

詳細/ベルナルル・ビュフェ美術館

☎986・1300

### 三島フィルハーモニー管弦楽団 創立50周年記念第50回定期演奏会

県内最古の歴史を持つ三島フィル

が半世紀の歴史と感謝を豊かな音楽

に込めて演奏します。

とき/5月12日(日) 13時30分開演

ところ/三島市民文化会館大ホール

演目/ブラームス 大学祝典序曲

ベルリオーズ 幻想交響曲など

指揮/関谷弘志

ソリスト/若園篤(ヴァイオリン)

チケット/一般2000円

学生1000円

詳細/三島フィルハーモニー管弦楽

団 ☎971・5297

●新着図書紹介 その他の新着情報はホームページをご覧ください。

★一般書

『**化学の授業をはじめます。**』(小説) 著/ポニー・ガルマス 訳/鈴木美朋 (文藝春秋)  
 舞台は1960年代のアメリカ。化学者のエリザベスは未婚の母になったうえに失業してしまう。しかし、ふとしたことから料理番組への出演の仕事が決まるが、科学的に料理を説く彼女に視聴者の反応は…。

『**秘密の花園**』(小説) 著/朝井まかて (日経 BP 日本経済新聞出版)  
 江戸に町人文化が花開いた時代、滝沢(曲亭)馬琴は戯作者である山東京伝の門をたたく。戯作を志し当代随一の作者になるが、武家である滝沢家再興の夢を捨てきれず…。「八犬伝」を生んだ劇的人生を描く歴史時代小説。

★児童書

『**おねえちゃんていいなあ。**』(絵本) 絵/岡田千晶 作/くすのきしげのり (佼成出版社)  
 一人っ子でおねえちゃんがほしい女の子が、お母さんに思いがけないお願いをします。おねえちゃんに憧れる少女の気持ちと成長を描いた絵本です。

『**くまくんです。**』(絵本) 作/村上康成 (ひさかたチャイルド)  
 いつもお母さんといっしょに暮らしてきたくまくん。しかし、お母さんから離れる日がきます。これからは自分で食べ物を探さなければなりません。いろいろな動物たちと出会い、経験を重ねて少しずつ成長していくくまくんのお話です。



まほろば館内 町図書館  
 ☎ 973・0351  
 開館時間：  
 火～金曜日  
 …9:00～19:00  
 土曜日・日曜日・祝日  
 …9:00～17:00  
 休館日：月曜日・月末整理日等

📅 4月の休館日と開館時間

日	月	火	水	木	金	土
🌤️	1	2	3	4	5	6
7	8	9	10	11	12	13
14	15	16	17	18	19	20
21	22	23	24	25	26	27
28	29	30	🌤️	🌤️	🌤️	🌤️

☐ 休館日 ☐ 9時～17時  
 ☐ 9時～19時

4月のプレイガイド

●町地域交流センター・町図書館

詳細/社会教育課 ☎972・6678 町図書館 ☎973・0351

日	時間・ところ	内容
2日(火) ▼ 25日(木)	9:00～閉館時刻 町図書館	「図書館」をテーマにした本の展示と貸出 ▶4月30日は図書館記念日です。今月は、町立図書館の蔵書の中から選りすぐりの書籍を紹介します。
6日(土)	14:30～15:30 町立図書館 おはなしのへや	おはなしのいずみ [今月の絵本は「図書館」] [30 ぶんアニメ] 「レオ・レオニ 5つ の名作集」 ▶小学生までの子どもたちを対象にした絵本の読み聞かせと 30 ぶんアニメ ※参加無料
25日(木)	10:30～11:00 町立図書館 おはなしのへや	おはなしの玉手箱 [今月の絵本は「すてきなえほん」] ▶乳幼児・未就学児を対象とした読み聞かせと保健師・栄養士からのおはなし ※参加無料
5月5日(祝)	10:00～11:50 まほろば館1階 くつろぎオアシス、交 流パーティオ	こどもの読書週間特別イベント「こどもえいがかん」 ▶劇場版アニメ「君の膵臓をたべたい」を上映します。 ※申込不要、参加無料/定員：中学生以下20人(先着順) 未就学児は保護者同伴
11日(土)	14:30～15:30 町立図書館 おはなしのへや	おはなしのいずみ [今月の絵本は「お母さん・お父さん」] [ミニクラフト] [母の日・父の日 カード] ▶小学生までの子どもたちを対象にした絵本の読み聞かせとミニクラフト ※参加無料

●町全体が美術館

	清水中学校 ゆうすいギャラリー	町地域交流センター 1階ロビー	南中学校 アートロード	町防災センター エントランス	J A ふじ伊豆 清水支店
4月2日(火) ▼ 4月21日(日)	桑原幸代 写真展	沼津商業高校2 町内店舗ポスター展	絵画愛好家 絵画作品展	沼津商業高校1 町内店舗ポスター展	七宝焼クラブ 作品展
4月23日(火) ▼ 5月12日(日)	絵画愛好家 絵画作品展	桑原幸代 写真展	沼津商業高校1 町内店舗ポスター展	七宝焼クラブ 作品展	沼津商業高校2 町内店舗ポスター展

## 4 月の子育て支援カレンダー

● **幼稚園・保育所** ※子育て相談は各施設で行っています。

【お知らせ】子育てコンシェルジュの拠点が、役場2階こども未来課から清水保育所になりました。

日	とき	ところ	内容	要予約
16日(火)	10:00~11:00	南保育所	にこにこランド 「ふれあいたっぷり Hug Hug 親子体操」	○
16日(火)~18日(木)	9:00~	しいの木保育園	どんぐりひろば「つくりましょう」 ※材料がなくなり次第終了	×
23日(火)	10:45~	しいの木保育園	どんぐりひろば「お誕生会」 ※誕生月のお子さんは要予約	×
24日(水)	10:00~11:00	南保育所	にこにこランド 「おおきくなったね お楽しみ誕生会」(身体測定)	○
25日(木)	10:30~11:30	恵明キッズローズビレッジ	ローズ「こいのぼり製作」	○
	10:00~10:40	しいの木保育園	どんぐりひろば「リトミック」	○
4月15日~毎日	9:00~12:00 13:00~16:00	すこやか保育園	はぐくみ 4月製作「イースターエッグを作ろう」	×
5月2日(木)	10:00~11:00	南幼稚園	子育てふれあいランド 「おんがくであそぼう！」	×

※南保育所子育て支援センターは、4月4日(木)から開所します。

※恵明キッズローズビレッジ『ローズ』は、4月3日(水)から開所します。

※しいの木保育園『どんぐりひろば』は、4月4日(木)から開所します。

※すこやか保育園『はぐくみ』は、4月8日(月)から開所します。

※天候等により中止となる場合がありますので、各施設にお問い合わせください。

※要予約のものは、各施設にお問い合わせください。

※町立幼稚園への車での来園は、ご遠慮ください。

※町立幼稚園の年間予定は『わ to わ』Instagramから確認できます。



▲わ to わInstagram

清水幼稚園 ☎975・2494

北幼稚園 ☎975・7325

南幼稚園 ☎931・0299

西幼稚園 ☎973・2320

清水保育所 ☎975・8935

南保育所 ☎932・5016

しいの木保育園 ☎933・4123

恵明キッズローズビレッジ ☎943・5519

すこやか保育園 ☎971・7600

### ● 子育て総合支援センター ひまわり

サントムーン柿田川2階 ☎972・2712

休館日：毎週水曜日・12月29日~翌年1月3日

利用時間：10時~11時30分、13時~14時30分、

15時~16時30分

#### ★お話し会★

と き／5月18日(土) 14時~14時30分

・お話しクックの方が絵本や紙芝居の読み聞かせを行います。

・申し込み不要ですのでお気軽にご参加ください。

### ● こども交流館

サントムーン柿田川2階 ☎981・7700

休館日：毎週水曜日・12月29日~翌年1月3日

開館時間：10時~12時、13時~17時

#### ★わくわくランド★

「作ってあそぼう~折り紙遊び~」

と き／5月25日(土) 13時~14時

対 象／年少~小学生までの子とその保護者

講 師／こども交流館職員

・申し込み不要ですのでお気軽にご参加ください。

※子育て支援センターおよびこども交流館は、感染対策上必要な消毒時間を設定しています。

# 4月の相談日

## 保健センター

まほろば館内 健康づくり課 保健予防係 ☎971・5151

	日時		対象者	内容・注意事項
成人健康 栄養相談	17日(水)	9:30~11:30 13:30~15:30	一般成人 ※栄養相談は要予約	▶保健師による血圧・体組成測定、尿検査、健康相談、骨の強さ測定(手首の骨でセルフチェック)、みそ汁の塩分濃度測定、握力測定 ▶栄養士による高血圧、糖尿病、食生活などの相談
乳幼児 健康相談	12日(金) 26日(金)	9:30~11:00	乳幼児とその保護者	▶身体計測、育児・授乳・子どもの食事相談(予約制) 持ち物/母子健康手帳・バスタオル ※個別相談は事前に町保健センターへご連絡ください。
こどもの 発達相談	10日(水)	9:30~11:45	幼児期の子どもの発達 について心配のある方	▶心理士などによる発達・心理の相談 ※事前に町保健センターへご連絡ください。(予約制)
	11日(木)	9:30~11:00		
	22日(月)	9:30~11:45		
ことばの相談	19日(金)	9:30~15:30	幼児期の子どもの言葉 について心配のある方	▶言語聴覚士による発音・吃音などことばの相談 ※事前に町保健センターへご連絡ください。(予約制)
	26日(金)	9:00~11:00		
前期離乳食 講習会	4日(木)	13:00~14:30	生後3カ月~6カ月頃の 保護者 (母子健康手帳アプリから予約制)	▶栄養士による始めたばかりの頃の離乳食の講話と実演 持ち物/母子健康手帳、筆記用具 ※赤ちゃんと参加の場合は抱っこ紐やその他必要な物
マタニティ 教室	18日(木)	13:30~15:00	出産を控えている方 (母子健康手帳アプリから予約制)	▶妊娠中の食事について、母乳栄養、産前産後の過ごし方 持ち物/母子健康手帳、筆記用具
	25日(木)			▶妊婦ヨガ、妊娠中の歯の話 持ち物/母子健康手帳、筆記用具

※保健センターは4月6日(土)が開所日、4月8日(月)は休所日となります。また来月は、5月4日(土)がみどりの日のため土曜開所日はありません。

## 役場・福祉センター

項目	相談日	時間	場所	項目	相談日	時間	場所
行政・人権相談 ☎ 981-8238	10日(水)	10:00~12:00 13:00~15:00	役場	教育相談 ☎ 973-6122	月~金曜日 ※祝休日を除く	9:00~16:00	役場
無料法律相談 要電話予約 ☎ 981-8238	23日(火)	10:00~12:00 13:00~15:00	役場	多重債務解決無料相談 要電話予約 ☎ 981-8219	18日 (第3木曜日)	14:00~17:00	役場
交通事故相談 ☎ 981-8217	24日 (第4水曜日)	10:00~12:00 13:00~15:00	役場	福祉総合相談 ☎ 981-1665	月~金曜日 ※祝休日を除く	9:00~16:00	福祉センター
消費生活相談 ☎ 981-8238	月~金曜日 ※祝休日を除く	9:00~16:00	役場	外国人生活相談 ☎ 981-8238	21日(日) 24日(水)	9:30~12:30 9:30~12:00 13:00~14:30	役場

謹んでご冥福をお祈りいたします。

伊庭江子様 (91) 戸田 小峯一郎様 (90) 徳倉 柴田タカ子様 (82) 八幡  
 土屋信子様 (66) 玉川 西村清子様 (77) 湯川 西山聡様 (81) 徳倉  
 平井寿様 (86) 湯川 藤沼武男様 (89) 堂庭 眞野富子様 (80) 長沢  
 山田ハル子様 (101) 玉川

※2月1日~29日に火葬場使用料補助金を申請され、ご承諾いただいた方を50音順に掲載しています。

町内交通事故発生件数 (2月29日現在) 人身事故 29件 (-1) 死者 0人 (0) 傷者 36人 (+1) 件数は当年累計の速報値 () 内は昨年比

# 救急協力医テレホンサービス ☎055 - 958 - 0119

！救急協力医は変更になることがありますので、事前に電話で確認してください。

📍 清水町 📍 長泉町 📍 沼津市 📍 三島市 📍 裾野市 📍 富士市 📍 函南町

	外科 平日 17時~21時 土曜 12時~18時 日曜・祝休日 8時~18時		内科 平日 17時~21時 土曜 12時~18時 日曜・祝休日 8時~18時		小児科 平日 17時~21時 土曜 12時~18時 日曜・祝休日 8時~18時	
21(日)	西方外科 921-1333 📍 共栄町	駿東整形 922-8855 📍 高沢町	小林(今沢)医院 966-7700 📍 今沢	岡田医院 921-5321 📍 新宿町	大坂屋クリニック 995-3100 📍 佐野	すずきファミリー 960-0333 📍 一本松
22(月)	守重医院 931-2511 📍 我入道江川		高田クリニック 962-1410 📍 仲町			スキップこども 992-6303 📍 茶畑
23(火)	関外科 921-2185 📍 花園町		清水館医院 993-2323 📍 茶畑			三島メディカル (※)18時~ 972-0711 📍 南本町
24(水)	おおしろクリニック 976-0027 📍 堂庭		エイル裾野クリニック 955-5088 📍 岩波			杉谷小児科 923-6543 📍 筒井町
25(木)	池田病院 986-1212 📍 本宿		森岡医院 962-1084 📍 大岡			西村医院 971-6510 📍 下土狩
26(金)	金元整形 924-0112 📍 松長		花クリニック 987-9145 📍 下土狩			みらいえ 924-1111 📍 高島本町
27(土)	さとやま整形外科内科 939-8031 📍 東原		望星第一クリニック 922-0222 📍 柳町			白十字小児科 933-5111 📍 下香貫馬場
28(日)	山本整形外科 989-8111 📍 南一色	遠藤クリニック 975-8801 📍 久米田	小林(米山町)医院 921-2165 📍 米山町	山本整形外科 989-8111 📍 南一色	東名裾野病院 997-0200 📍 御宿	田中医院 921-2053 📍 高島町
29(祝)	沼津整形 921-3791 📍 共栄町		岩淵内科医院 951-4579 📍 添地町			三島メディカル (※)9時~ 972-0711 📍 南本町
	五十嵐クリニック 934-6700 📍 志下		南一色セントラル 980-5777 📍 南一色			
			杉山(茂)医院 992-0028 📍 平松			
30(火)	駿東整形 922-8855 📍 高沢町		杉山(和)医院 972-3223 📍 伏見			すずきファミリー 960-0333 📍 一本松

	耳鼻科 8時~17時		眼科 8時~17時		産婦人科 8時~17時		歯科 9時~15時	
7(日)	こだま耳鼻咽喉科 926-1333 📍 庄栄町		本田さくら眼科 951-1365 📍 大手町		かぬき岩端医院 932-8189 📍 下香貫前原		ひだまり歯科クリニック 955-7827 📍 佐野	
14(日)	長谷川耳鼻咽喉科 0545-30-8733 📍 浅間本町		小野眼科 929-1881 📍 高島町		長谷川産婦人科 0545-53-7575 📍 吉原		松本歯科医院 993-8711 📍 千福が丘	
21(日)	わかばやし耳鼻咽喉科 933-3311 📍 御幸町		矢田眼科 962-2006 📍 三枚橋町		ウスイクリニック 980-5580 📍 下土狩		牧野歯科医院 988-11184 📍 下長窪	
28(日)	細川耳鼻咽喉科 983-3387 📍 東町		はとり眼科 987-6789 📍 中土狩		船津クリニック 0545-65-7272 📍 川成新町		木の花歯科医院 972-0097 📍 堂庭	
29(祝)	さわだの森耳鼻咽喉科 929-8787 📍 西沢田		三島総合病院 975-3031 📍 谷田		田中産婦人科 971-3541 📍 中央町		宇治川歯科口腔外科クリニック 989-1922 📍 納米里	

沼津夜間救急医療センター  
(外科・内科・小児科)

☎055 - 926 - 8699

平日 20時30分~翌朝7時 土・日・祝休日 18時~翌朝7時

## 4

## 月の救急協力医

〈市外局番は055〉

## 外科

平日 17時～21時 土曜 12時～18時  
日曜・祝休日 8時～18時

## 内科

平日 17時～21時 土曜 12時～18時  
日曜・祝休日 8時～18時

## 小児科

平日 17時～21時 土曜 12時～18時  
日曜・祝休日 8時～18時

1(月)	田沢医院	962-1205 ㊟ 大手町	田沢医院	962-1205 ㊟ 大手町	スキップこども	992-6303 ㊟ 茶畑
2(火)	青木整形	922-0521 ㊟ 高島町	御成橋栄	952-2525 ㊟ 八幡町	三島メディカル (※)18時～	972-0711 ㊟ 南本町
3(水)	松原医院	962-1496 ㊟ 白銀町	村岡クリニック	954-2000 ㊟ 大岡	田中医院	921-2053 ㊟ 高島町
4(木)	池田病院	986-1212 ㊟ 本宿	あそうクリニック	929-7575 ㊟ 筒井町	西村医院	971-6510 ㊟ 下土狩
5(金)	萩野クリニック	966-7111 ㊟ 根古屋	つかだ医院	983-1577 ㊟ 堂庭	すずきファミリー	960-0333 ㊟ 一本松
6(土)	池田病院	986-1212 ㊟ 本宿	池田病院	986-1212 ㊟ 本宿	函南平出クリニック	978-1366 ㊟ 塚本
7(日)	守重医院	931-2511 ㊟ 我入道江川	今井医院	921-3211 ㊟ 五月町	よぞ小児科	967-5722 ㊟ 原
	関外科	921-2185 ㊟ 花園町	葉袋クリニック	933-0148 ㊟ 徳倉		
			いずみクリニック	993-4760 ㊟ 茶畑		
8(月)	東医院	921-5520 ㊟ 高沢町	森医院	966-2017 ㊟ 石川	まるやま小児科	981-8577 ㊟ 堂庭
9(火)	五十嵐クリニック	934-6700 ㊟ 志下	青沼クリニック	929-6205 ㊟ 大岡	みらいえ	924-1111 ㊟ 高島本町
10(水)	えがわ医院	921-5148 ㊟ 高島本町	森本クリニック	976-5221 ㊟ 竹原	田中医院	921-2053 ㊟ 高島町
11(木)	池田病院	986-1212 ㊟ 本宿	武藤医院	931-0088 ㊟ 三園町	スキップこども	992-6303 ㊟ 茶畑
12(金)	山本整形外科	989-8111 ㊟ 南一色	新井クリニック	992-0811 ㊟ 久根	杉谷小児科	923-6543 ㊟ 筒井町
13(土)	聖隷沼津	952-1000 ㊟ 松下	沼津リハビリテーション	931-1911 ㊟ 上香貫藪が原	すずきファミリー	960-0333 ㊟ 一本松
14(日)	ひがしおかクリニック	941-8269 ㊟ 柿田	大沢医院	931-1019 ㊟ 御幸町	白十字小児科	933-5111 ㊟ 下香貫馬場
	大沢医院	931-1019 ㊟ 御幸町	清流クリニック	941-8688 ㊟ 堂庭		
			原医院	992-1330 ㊟ 佐野		
15(月)	まのクリニック	935-1515 ㊟ 下香貫塩満	富士内科クリニック	932-3553 ㊟ 下香貫藤井原	スキップこども	992-6303 ㊟ 茶畑
16(火)	こんどうクリニック	925-2420 ㊟ 岡宮	境医院	975-8021 ㊟ 竹原	三島メディカル (※)18時～	972-0711 ㊟ 南本町
17(水)	鈴木(州)医院	993-0430 ㊟ 佐野	旭医院	966-0031 ㊟ 原	まるやま小児科	981-8577 ㊟ 堂庭
18(木)	池田病院	986-1212 ㊟ 本宿	鬼頭クリニック	999-4810 ㊟ 本宿	西村医院	971-6510 ㊟ 下土狩
19(金)	桑名眼科脳神経	975-2200 ㊟ 久米田	ひらまクリニック	986-7834 ㊟ 桜堤	みらいえ	924-1111 ㊟ 高島本町
20(土)	池田病院	986-1212 ㊟ 本宿	沼津はまゆう病院	963-4114 ㊟ 錦町	光ヶ丘小児科	987-2200 ㊟ 光ヶ丘

# わがやに笑顔を ありがとう

2月27日(火)に実施した3歳児健診に参加した  
お子さんにご協力いただきました。



いなば ほの  
**稲葉 穂音ちゃん**  
伏見



すずき なぎさ  
**鈴木 渚くん**  
伏見



ながさわ あやと  
**長澤 綾斗くん**  
伏見



やまだ あかり  
**山田 朱莉ちゃん**  
伏見



おの とうま  
**小野 冬真くん**  
柿田

ご協力  
ありがとうございました

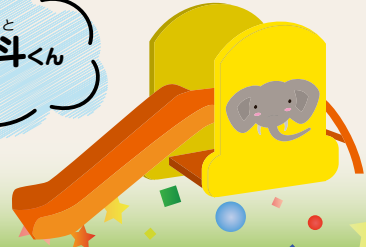

## Aerial Views of Shimizu Town



### \\ まちの魅力を空から発信 // ドローン空撮企画が始まります



ドローンを活用し、普段見ることのできない上空からの景色を  
臨場感のある映像で収めることにより、新たな視点から町のプロ  
モーションや魅力発信を行います。

空撮動画や画像の公開については、今後、広報しみずや町ホーム  
ページ、各種 SNS でお知らせします。

